



Regione Lombardia

## **RELAZIONE SULLO STATO DI ATTUAZIONE L.R. 33/1991**

### **UNITÀ TECNICA NUCLEO DI VALUTAZIONE E VERIFICA DEGLI INVESTIMENTI PUBBLICI**

*"Modifiche ed integrazioni della l.r. 31 marzo 1978, n. 34 'Norme sulle procedure della programmazione, sul bilancio e sulla contabilità della Regione e successive modificazioni. Istituzione del Fondo Ricostruzione Infrastrutture Sociali Lombardia"*

**Dicembre 2016**

D.G. Presidenza – Direzione Centrale Programmazione, Finanza e  
Controllo di gestione  
U.O. Programmazione e Gestione Finanziaria  
STRUTTURA Bilancio

# Sommario

|  |           |
|--|-----------|
| <b>1. Il quadro generale.....</b>                                    | <b>4</b>  |
| 1.1. Il Fondo F.R.I.S.L.: caratteristiche ed evoluzione.....         | 4         |
| 1.2. Le nuove iniziative F.R.I.S.L. ....                             | 6         |
| 1.3. Domanda e offerta di finanziamento .....                        | 6         |
| 1.4 Le assegnazioni complessive.....                                 | 8         |
| <b>2. La distribuzione delle risorse .....</b>                       | <b>12</b> |
| 2.1 Le risorse per settore .....                                     | 12        |
| 2.2 Le risorse sul territorio .....                                  | 15        |
| 2.3 La ripartizione pro-capite della spesa .....                     | 15        |
| <b>3. L’attuazione dei progetti.....</b>                             | <b>17</b> |
| 3.1 Le fasi dell’erogazione dei finanziamenti .....                  | 17        |
| <b>4. La situazione delle revoche .....</b>                          | <b>20</b> |
| 4.1 Confronto tra progetti finanziati e revocati .....               | 20        |
| <b>5. La situazione dei rimborsi .....</b>                           | <b>23</b> |
| <b>6. Tavole di approfondimento delle iniziative F.R.I.S.L .....</b> | <b>25</b> |
| Attuazione dei progetti .....  | 26        |
| Situazione delle revoche.....  | 32        |
| <b>Conclusioni.....</b>  | <b>37</b> |

## Legenda iniziative F.R.I.S.L. (lettere identificative)

|    |  |
|----|--|
| A  | ANZIANI  |
| AA | INCENTIVI PER L'ALIMENTAZIONE TERMICA DEGLI EDIFICI E PER LO SFRUTTAMENTO DELL'ENERGIA GEOTERMICA, MEDIANTE L'USO DI POMPE DI CALORE |
| AB | INTERVENTI STRUTTURALI NEGLI ORATORI LOMBARDI  |
| AC | TUTELA E VALORIZZAZIONE DEGLI EDIFICI DI CULTO E LORO PERTINENZE   |
| B  | BENI CULTURALI   |
| C  | ACCOGLIENZA  |
| D  | TRASPORTI PUBBLICI   |
| E  | VIABILITA'   |
| F  | MONTAGNA   |
| G  | TRATTAMENTO RIFIUTI  |
| H  | PERIFERIE URBANE   |
| I  | VIABILITA' MINORE  |
| L  | TERRITORIO MONTANO   |
| M  | EDILIZIA SCOLASTICA SCUOLE MATERNE   |
| N  | MINI ALLOGGI PROTETTI PER ANZIANI  |
| O  | TUTELA DELLE ACQUE   |
| P  | USO RAZIONALE DELL'ENERGIA   |
| J  | USO RAZIONALE DELL'ENERGIA OBIETTIVO 1   |
| Y  | USO RAZIONALE DELL'ENERGIA OBIETTIVO 3   |
| K  | USO RAZIONALE DELL'ENERGIA OBIETTIVO 2   |
| Q  | RIQUALIFICAZIONE URBANA  |
| R  | PARCHEGGI  |
| S  | REALIZZAZIONE STRUTTURE ALTERNATIVE ALLA RESIDENZIALITA' PERMANENTE PER ANZIANI E PORTATORI DI HANDICAP                              |
| T  | INTERVENTI PER LA GESTIONE A RETE DEI SERVIZI E PER IL GOVERNO ELETTRONICO   |
| U  | IMPIANTISTICA SPORTIVA   |
| V  | ELIMINAZIONE BARRIERE ARCHITETTONICHE  |
| W  | REALIZZAZIONE DI ASILI NIDO E SERVIZI PER LA PRIMA INFANZIA  |
| X  | INTERVENTI A FAVORE DEGLI OSPEDALI   |
| Z  | PROGETTO METANO  |

# 1. Il quadro generale

Il F.R.I.S.L. (Fondo Ricostruzione Infrastrutture Sociali Lombardia) è un fondo finalizzato a promuovere e sostenere le iniziative di sviluppo e ammodernamento delle infrastrutture sociali in Lombardia. Per ciascuna delle iniziative finanziate dal Fondo, la Giunta regionale approva una relativa scheda nella quale vengono definiti: gli obiettivi, il tipo e l'entità dei contributi messi a disposizione, la tipologia dei beneficiari (Enti pubblici, Enti morali, Onlus etc.), le caratteristiche dei progetti (es. l'ammontare minimo e massimo del costo del progetto), le modalità di presentazione delle domande e i criteri con i quali saranno valutati i progetti presentati.

Sono previste 2 tipologie di contributi:

1. in via ordinaria, contributi in conto capitale a rimborso ventennale (a quote annuali costanti) senza interessi. I rimborsi vengono versati entro il 30 giugno di ogni anno e decorrono dal secondo anno successivo alla prima erogazione;
2. in via straordinaria (per interventi proposti da piccoli comuni o per interventi previsti da strumenti di programmazione negoziata) contributi a fondo perduto.

I progetti assistiti dai contributi del F.R.I.S.L. non possono usufruire di altri contributi regionali in conto capitale. Il finanziamento è attivato attraverso la predisposizione di una scheda (bando) che deve essere vagliata dall'Unità Tecnica e successivamente approvata dalla Giunta regionale.

Le domande di finanziamento inviate dai beneficiari a seguito della pubblicazione del bando sul BURL sono oggetto di un'istruttoria svolta da un Gruppo di Lavoro Interdirezionale, il cui esito è trasmesso all'Unità Tecnica per la validazione delle graduatorie. Il finanziamento avviene tramite decreto del Dirigente della Struttura Bilancio.

## 1.1. Il Fondo F.R.I.S.L.: caratteristiche ed evoluzione

Le linee d'intervento F.R.I.S.L. sono attivate annualmente con il Documento di Programmazione Economico Finanziario Regionale, ai sensi della L.R. 33/91, art. 8, comma quattro, in attuazione degli obiettivi stabiliti nel Programma Regionale di Sviluppo. Partecipano alla definizione dell'iniziativa la Direzione Generale competente per materia, la Presidenza (Direzione Centrale Programmazione Integrata, Finanza e Controllo di gestione, in particolare l'Unità Organizzativa Programmazione e Gestione Finanziaria) e il Nucleo di Valutazione per gli investimenti pubblici (L.R. 5/07).

Premesso che, per quanto concerne la ripartizione delle risorse per ambiti/settori si rimanda al paragrafo 2.1, il criterio principale di scelta delle iniziative F.R.I.S.L. deriva dalla lettura dei fabbisogni espressi dal territorio e dai differenti stakeholders. Tale lettura viene approfondita dalla Direzione Generale competente in raccordo con la Direzione Centrale Programmazione Integrata, Finanza e Controllo di gestione, inserita nella programmazione regionale e incrociata con le disponibilità finanziarie a bilancio. La scelta degli ambiti tematici si inquadra, pertanto, nella concertazione più ampia che viene effettuata all'interno della programmazione. Tra gli strumenti maggiormente utilizzati per l'individuazione dei fabbisogni si evidenziano, a titolo esemplificativo:

- tavoli tecnici Istituzionali programmati dalle Direzioni;
- tavoli tecnici periodici con le Province per la programmazione degli interventi di interesse regionale;
- tavoli regionali del Terzo Settore e confronto con le ATS.

La diminuzione, negli anni, dei finanziamenti destinati al F.R.I.S.L. è dovuta a una serie di motivi di seguito sintetizzati:

- i vincoli derivanti dal mantenimento degli equilibri di finanza pubblica che sono tradotti nella necessità di ridurre le risorse alle politiche di spesa;
- la nascita di altri canali di finanziamento concorrenziali. Si sottolinea, a tal proposito, che il maggiore incremento di strumenti di finanziamento concorrenziali al F.R.I.S.L. si è avuto nel settore sociale e

nel settore culturale, ossia nei settori nei quali sono stati destinati ad oggi circa il 65% delle risorse erogate attraverso tale Fondo (vedi paragrafo 2.1). Di seguito, si riportano i principali strumenti che hanno affiancato il F.R.I.S.L. nel promuovere e sostenere le iniziative di sviluppo e ammodernamento delle infrastrutture sociali:

1. fondi rotativi in materia di cultura e di sport (L.R. 35/95 e L.R. 26/2002);
2. fondo per la realizzazione di interventi strutturali in campo socio-assistenziale e socio-sanitario integrato mediante accesso al credito agevolato (D.G.R. n.11422 del 29.11.2002);
3. fondi statali per varie tipologie di servizio quali il bando per la realizzazione di nuovi posti in asili nido (D.G.R. 10164/09 Intesa Stato - Regione relativa al piano straordinario per lo sviluppo del sistema integrato dei servizi socio-educativi per bambini da 0 a 36 mesi) e il bando per interventi strutturali finalizzati alle politiche alloggiative nell'ambito dell'area immigrazione (D.Lgs. 286/98 - Testo unico immigrazione);
4. iniziative finanziate con il Fondo Famiglia in partnership (ad es. con Fondazione Cariplo il progetto di integrazione sociale e abitativa "Maison du Monde" nell'ambito delle iniziative previste per la giornata mondiale della Famiglia nel 2012);
5. il ricorso alla programmazione negoziata e alla legge FIP (L.R. 31/96) per il finanziamento di opere di rilevanza regionale.

Nel tempo il F.R.I.S.L. ha visto anche una riduzione delle domande dei soggetti che chiedono l'accesso al finanziamento. Tra i motivi principali che hanno portato alla riduzione delle richieste di finanziamento rientrano:

- la riduzione del tempo concesso dai bandi per la realizzazione dei progetti;
- l'introduzione di regole più stringenti per poter ottenere un finanziamento come, ad esempio, il requisito della presentazione del progetto definitivo al momento dell'istanza di finanziamento. Tale aspetto consente di ammettere all'erogazione del contributo solo progetti effettivamente cantierabili che implicano dei costi maggiori e immediati a carico del richiedente. Ne consegue che si è innalzata la qualità dei progetti presentati, eliminando, di fatto, quelli presentati soltanto in ragione del fatto che vi è un finanziamento regionale in corso.

In generale, si può affermare che il ricorso allo strumento F.R.I.S.L., seppur diminuito, non è mai comunque cessato per diverse ragioni quali:

- la flessibilità ad essere attivato di volta in volta su tematiche specifiche, laddove si manifesti una reale esigenza territoriale in presenza di disponibilità del bilancio autonomo;
- la possibilità di ottenere per il richiedente un contributo a rimborso senza interessi;
- una modalità di erogazione del contributo che prevedendo la liquidazione del 50% dello stesso all'inizio dei lavori, prima ancora che il beneficiario abbia sostenuto costi per la realizzazione dell'opera se non quelli legati alla progettazione, consentono ai beneficiari di disporre di una liquidità immediata;
- la concessione di finanziamenti mediante uno strumento consolidato e strutturato che consente di operare con criteri di massima trasparenza all'interno di un percorso già definito e i cui passaggi rimangono i medesimi per i diversi bandi nelle stesse materie.

## 1.2. Le nuove iniziative F.R.I.S.L.

Nel corso del 2016 non si registrano nuove iniziative a valere sul Fondo.

## 1.3. Domanda e offerta di finanziamento

La tabella di seguito riassume il numero di progetti presentati, ammessi e finanziati negli anni a partire dall'istituzione del fondo, complessivamente sono stati finanziati n. 2861 progetti.

**Tabella 1: Domanda e offerta di finanziamento F.R.I.S.L. - Numero progetti presentati, ammessi e finanziati distinti per edizione**

| Domanda e offerta di finanziamento F.R.I.S.L. |                      |                     |                  |                     |                       |
|---|----------------------|---------------------|------------------|---------------------|-----------------------|
| Anno  | Iniziative           | Progetti presentati | Progetti ammessi | Progetti finanziati | % finanziati /ammessi |
| F.R.I.S.L. 1992/93                            | A B C E F G          | 929                 | 545              | 231                 | 42,4%                 |
| F.R.I.S.L. 1993/94                            | A B C E F G H        | 528                 | 290              | 243                 | 83,8%                 |
| F.R.I.S.L. 1994/95                            | A B C D E F G<br>H I | 797                 | 501              | 323                 | 64,5%                 |
| F.R.I.S.L. 1996/97                            | A B C E F G H I<br>L | 1.210               | 793              | 378                 | 47,7%                 |
| F.R.I.S.L. 1997/98                            | A B C E F G I N<br>O | 796                 | 572              | 235                 | 41,1%                 |
| F.R.I.S.L. 1998/99                            | B L M P Q R          | 385                 | 294              | 155                 | 52,7%                 |
| F.R.I.S.L. 1999/00                            | G P R                | 178                 | 65               | 27                  | 41,5%                 |
| F.R.I.S.L. 2000/01                            | B                    | 244                 | 122              | 31                  | 25,4%                 |
| F.R.I.S.L. 2001/03                            | I S T                | 164                 | 37               | 36                  | 97,3%                 |
| F.R.I.S.L. 2002/04                            | B I S T              | 351                 | 266              | 158                 | 59,4%                 |
| F.R.I.S.L. 2003/05                            | M T U                | 467                 | 394              | 175                 | 44,4%                 |
| F.R.I.S.L. 2004/06                            | I V Z                | 190                 | 146              | 140                 | 95,9%                 |
| F.R.I.S.L. 2005/07                            | M V W X              | 484                 | 391              | 264                 | 67,5%                 |
| F.R.I.S.L. 2006/08                            | I                    | 142                 | 109              | 95                  | 87,2%                 |
| F.R.I.S.L. 2007/09                            | A A M                | 118                 | 108              | 56                  | 51,9%                 |
| F.R.I.S.L. 2008/10                            | A C I V              | 308                 | 225              | 183                 | 81,3%                 |
| F.R.I.S.L. 2009/11                            | A B                  | 92                  | 56               | 56                  | 100,0%                |
| F.R.I.S.L. 2012/14                            | A B G                | 187                 | 139              | 75                  | 53,4%                 |
| <b>Totale</b>                                 |                      | <b>7.570</b>        | <b>5.053</b>     | <b>2.861</b>        | <b>57%</b>            |

**Grafico 1: Progetti presentati, ammessi e finanziati per anno**

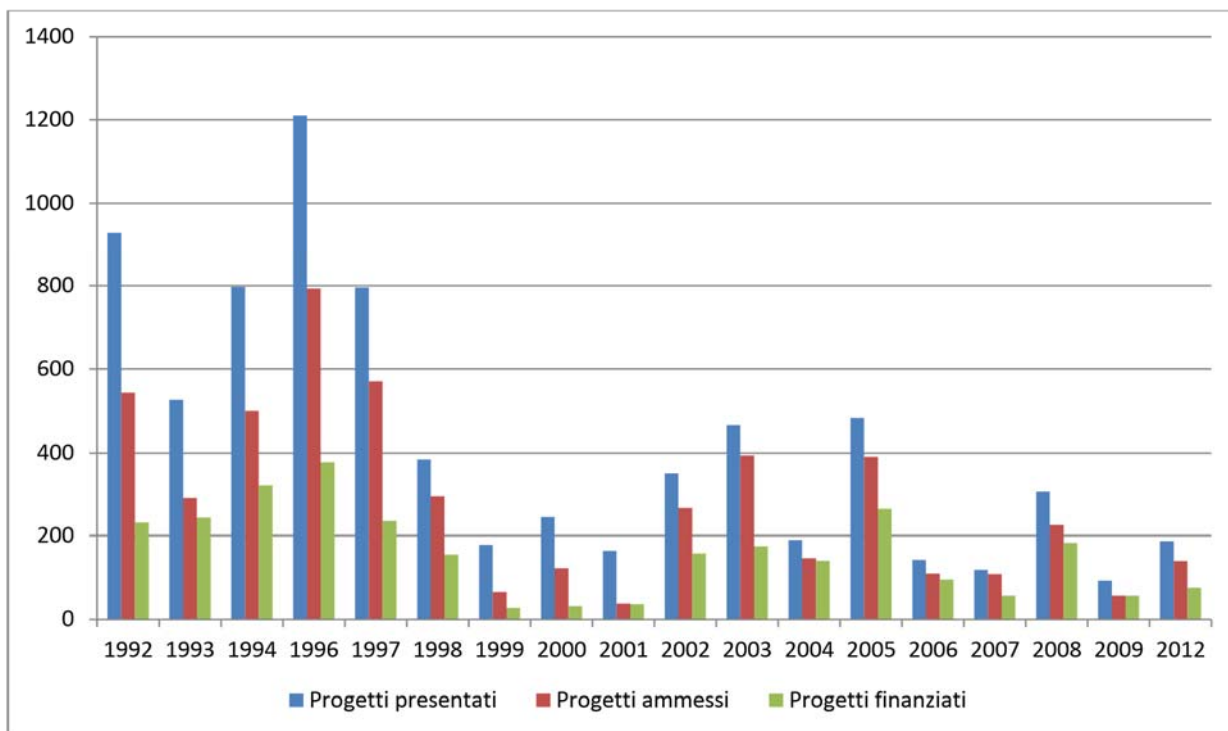

**Grafico 2: Percentuale di progetti finanziati su totale progetti ammessi per anno**

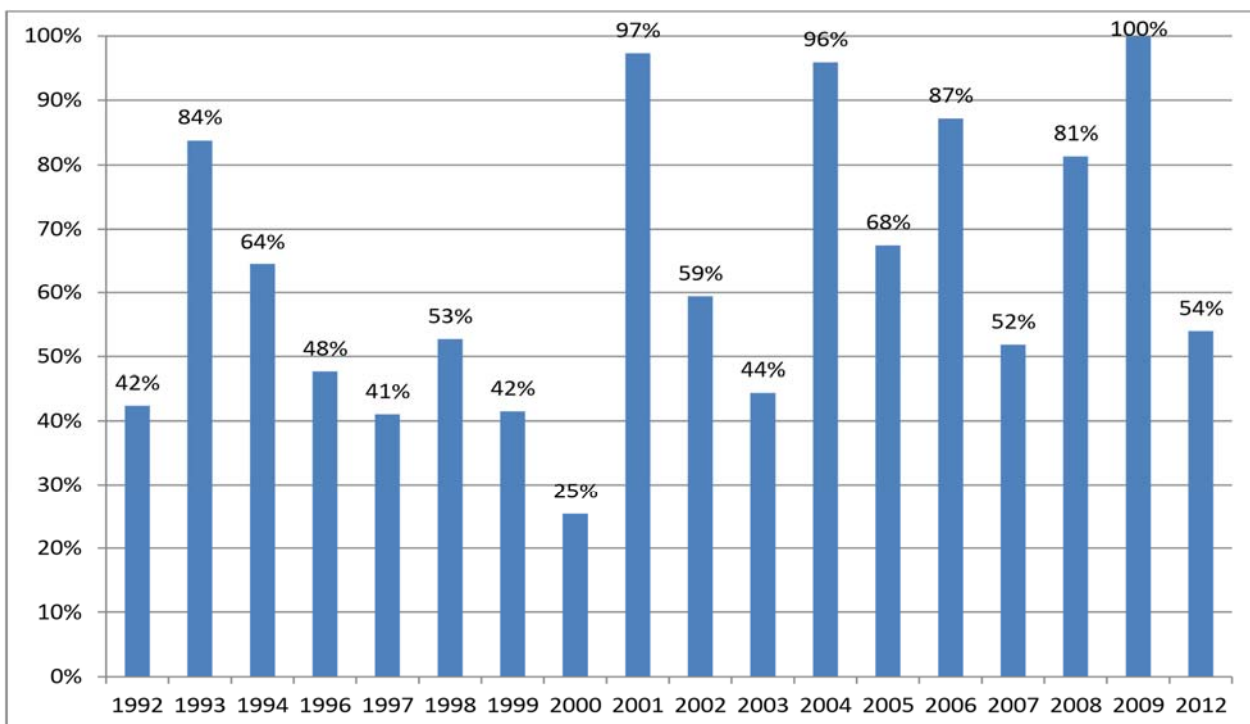

## **1.4 Le assegnazioni complessive**

A partire dal 1992, il FRISL ha finanziato interventi per un importo complessivo di circa 1,6 mld. di euro per la realizzazione di n. 2.861 progetti.

L'importo sopra indicato deve essere diminuito del valore delle risorse revocate, pari a circa 531 mln. di euro (per un approfondimento si rimanda allo specifico paragrafo IV).

L'importo effettivamente distribuito ai beneficiari FRISL ammonta quindi a 1,071 mld. di euro circa.

Negli anni dal 1992 a oggi, l'analisi dei punteggi dei progetti ammissibili e la disponibilità finanziaria hanno consentito di finanziare circa il 57% dei progetti ammissibili

La Tabella 2 rappresenta le risorse finanziarie assegnate ogni anno di iniziativa.



**Tabella 2: Assegnazioni F.R.I.S.L. - Totale per anno (€)**

|   | 1992               | 1993               | 1994               | 1996               | 1997               | 1998              | 1999              | 2000              | 2001              | 2002              |
|---|--------------------|--------------------|--------------------|--------------------|--------------------|-------------------|-------------------|-------------------|-------------------|-------------------|
| Accoglienza   | 6.792.441          | 1.898.496          | 3.271.754          | 3.843.472          | 2.582.284          |                   |                   |                   |                   |                   |
| Anziani   | 55.017.637         | 70.648.205         | 112.252.921        | 101.118.129        | 110.363.224        |                   |                   |                   |                   |                   |
| Beni Culturali  | 26.564.477         | 38.946.531         | 43.640.608         | 50.864.291         | 25.822.845         | 29.040.888        |                   | 27.518.889        |                   | 34.264.671        |
| Edilizia Scolastica Scuole Materne                      |                    |                    |                    |                    |                    | 6.466.557         |                   |                   |                   |                   |
| Eliminazione Barriere Architettoniche                   |                    |                    |                    |                    |                    |                   |                   |                   |                   |                   |
| Impiantistica Sportiva                                  |                    |                    |                    |                    |                    |                   |                   |                   |                   |                   |
| Incentivi per l'alimentazione termica degli Edifici     |                    |                    |                    |                    |                    |                   |                   |                   |                   |                   |
| Interventi a favore degli ospedali                      |                    |                    |                    |                    |                    |                   |                   |                   |                   |                   |
| Interventi per la gestione a rete dei servizi           |                    |                    |                    |                    |                    |                   |                   |                   | 6.664.445         | 3.400.669         |
| Interventi strutturali negli oratori lombardi           |                    |                    |                    |                    |                    |                   |                   |                   |                   |                   |
| Mini alloggi protetti per anziani                       |                    |                    |                    |                    | 20.580.807         |                   |                   |                   |                   |                   |
| Montagna  | 10.329.138         | 3.653.933          | 9.823.527          | 9.447.030          | 3.641.021          |                   |                   |                   |                   |                   |
| Parcheggi   |                    |                    |                    |                    |                    | 4.180.719         | 6.018.272         |                   |                   |                   |
| Periferie Urbane  |                    | 24.712.463         | 15.493.707         | 15.072.278         |                    |                   |                   |                   |                   |                   |
| Progetto Metano   |                    |                    |                    |                    |                    |                   |                   |                   |                   |                   |
| Realizzazione di asili nido e servizi per la prima inf. |                    |                    |                    |                    |                    |                   |                   |                   |                   |                   |
| Realizzazione strutture alternative alla Resid.         |                    |                    |                    |                    |                    |                   |                   |                   |                   | 28.405.129        |
| Riqualificazione Urbana                                 |                    |                    |                    |                    |                    | 8.387.260         |                   |                   |                   |                   |
| Territorio Montano                                      |                    |                    |                    | 5.600.761          |                    | 4.004.607         |                   |                   |                   |                   |
| Trasporti Pubblici                                      |                    |                    | 25.822.845         |                    |                    |                   |                   |                   |                   |                   |
| Trattamento Rifiuti                                     | 32.516.643         | 30.792.901         | 31.561.714         | 22.372.396         | 17.346.237         |                   | 8.970.598         |                   |                   |                   |
| Tutela delle Acque                                      |                    |                    |                    |                    | 7.859.095          |                   |                   |                   |                   |                   |
| Tutela e valorizzazione degli edifici di culto          |                    |                    |                    |                    |                    |                   |                   |                   |                   |                   |
| Uso Razionale Dell'Energia Obiettivo 1                  |                    |                    |                    |                    |                    | 1.859.245         | 3.965.356         |                   |                   |                   |
| Uso Razionale Dell'Energia Obiettivo 2                  |                    |                    |                    |                    |                    | 1.320.064         |                   |                   |                   |                   |
| Uso Razionale Dell'Energia Obiettivo 3                  |                    |                    |                    |                    |                    | 165.266           |                   |                   |                   |                   |
| Viabilità   | 46.684.088         | 30.983.797         | 35.541.014         | 33.053.242         | 13.128.334         |                   |                   |                   |                   |                   |
| Viabilità Minore  |                    |                    | 22.560.387         | 22.215.394         | 8.587.645          |                   |                   |                   | 28.679.982        | 7.657.768         |
| <b>Totale</b>   | <b>177.904.424</b> | <b>201.636.326</b> | <b>299.968.477</b> | <b>263.586.993</b> | <b>209.911.492</b> | <b>55.424.606</b> | <b>18.954.226</b> | <b>27.518.889</b> | <b>35.344.427</b> | <b>73.728.237</b> |

|   | 2003              | 2004              | 2005              | 2006              | 2007              | 2008              | 2009              | 2012             | Totale               |
|---|-------------------|-------------------|-------------------|-------------------|-------------------|-------------------|-------------------|------------------|----------------------|
| Accoglienza   |                   |                   |                   |                   |                   |                   |                   |                  | 18.388.447           |
| Anziani   |                   |                   |                   |                   |                   |                   |                   |                  | 449.400.116          |
| Beni Culturali  |                   |                   |                   |                   |                   |                   |                   |                  | 276.663.200          |
| Edilizia Scolastica Scuole Materne                      | 12.976.906        |                   | 29.500.000        |                   | 12.000.000        |                   |                   |                  | 60.943.463           |
| Eliminazione Barriere Architettoniche                   |                   | 7.481.577         | 5.833.470         |                   |                   | 7.750.386         |                   |                  | 21.065.433           |
| Impiantistica Sportiva                                  | 29.999.995        |                   |                   |                   |                   |                   |                   |                  | 29.999.995           |
| Incentivi per l'alimentazione termica degli Edifici     |                   |                   |                   |                   | 1.792.935         |                   |                   |                  | 1.792.935            |
| Interventi a favore degli ospedali                      |                   |                   | 19.730.227        |                   |                   |                   |                   |                  | 19.730.227           |
| Interventi per la gestione a rete dei servizi           | 2.846.308         |                   |                   |                   |                   |                   |                   |                  | 12.911.422           |
| Interventi strutturali negli oratori lombardi           |                   |                   |                   |                   |                   |                   | 10.990.326        | 4.000.000        | 14.990.326           |
| Mini alloggi protetti per anziani                       |                   |                   |                   |                   |                   |                   |                   |                  | 20.580.807           |
| Montagna  |                   |                   |                   |                   |                   |                   |                   |                  | 36.894.649           |
| Parcheggi   |                   |                   |                   |                   |                   |                   |                   |                  | 10.198.991           |
| Periferie Urbane  |                   |                   |                   |                   |                   |                   |                   |                  | 55.278.448           |
| Progetto Metano   |                   | 1.531.822         |                   |                   |                   |                   |                   |                  | 1.531.822            |
| Realizzazione di asili nido e servizi per la prima inf. |                   |                   | 19.664.241        |                   |                   |                   |                   |                  | 19.664.241           |
| Realizzazione strutture alternative alla Resid.         |                   |                   |                   |                   |                   |                   |                   |                  | 28.405.129           |
| Riqualificazione Urbana                                 |                   |                   |                   |                   |                   |                   |                   |                  | 8.387.260            |
| Territorio Montano                                      |                   |                   |                   |                   |                   |                   |                   |                  | 9.605.368            |
| Trasporti Pubblici                                      |                   |                   |                   |                   |                   |                   |                   |                  | 25.822.845           |
| Trattamento Rifiuti                                     |                   |                   |                   |                   |                   |                   |                   | 5.352.051        | 148.912.540          |
| Tutela delle Acque                                      |                   |                   |                   |                   |                   |                   |                   |                  | 7.859.095            |
| Tutela e valorizzazione degli edifici di culto          |                   |                   |                   |                   |                   | 12.069.771        |                   |                  | 12.069.771           |
| Uso Razionale Dell'Energia Obiettivo 1                  |                   |                   |                   |                   |                   |                   |                   |                  | 5.824.601            |
| Uso Razionale Dell'Energia Obiettivo 2                  |                   |                   |                   |                   |                   |                   |                   |                  | 1.320.064            |
| Uso Razionale Dell'Energia Obiettivo 3                  |                   |                   |                   |                   |                   |                   |                   |                  | 165.266              |
| Viabilità   |                   |                   |                   |                   |                   |                   |                   |                  | 159.390.475          |
| Viabilità Minore  |                   | 11.185.332        |                   | 28.917.937        |                   | 15.054.129        |                   |                  | 144.858.57           |
| <b>Totale</b>   | <b>45.823.209</b> | <b>20.198.731</b> | <b>74.727.938</b> | <b>28.917.937</b> | <b>13.792.935</b> | <b>34.874.286</b> | <b>10.990.326</b> | <b>9.352.051</b> | <b>1.602.655.510</b> |

**Grafico 3: Assegnazioni F.R.I.S.L. per anno – Indicazioni delle iniziative presentate (Mln €)**

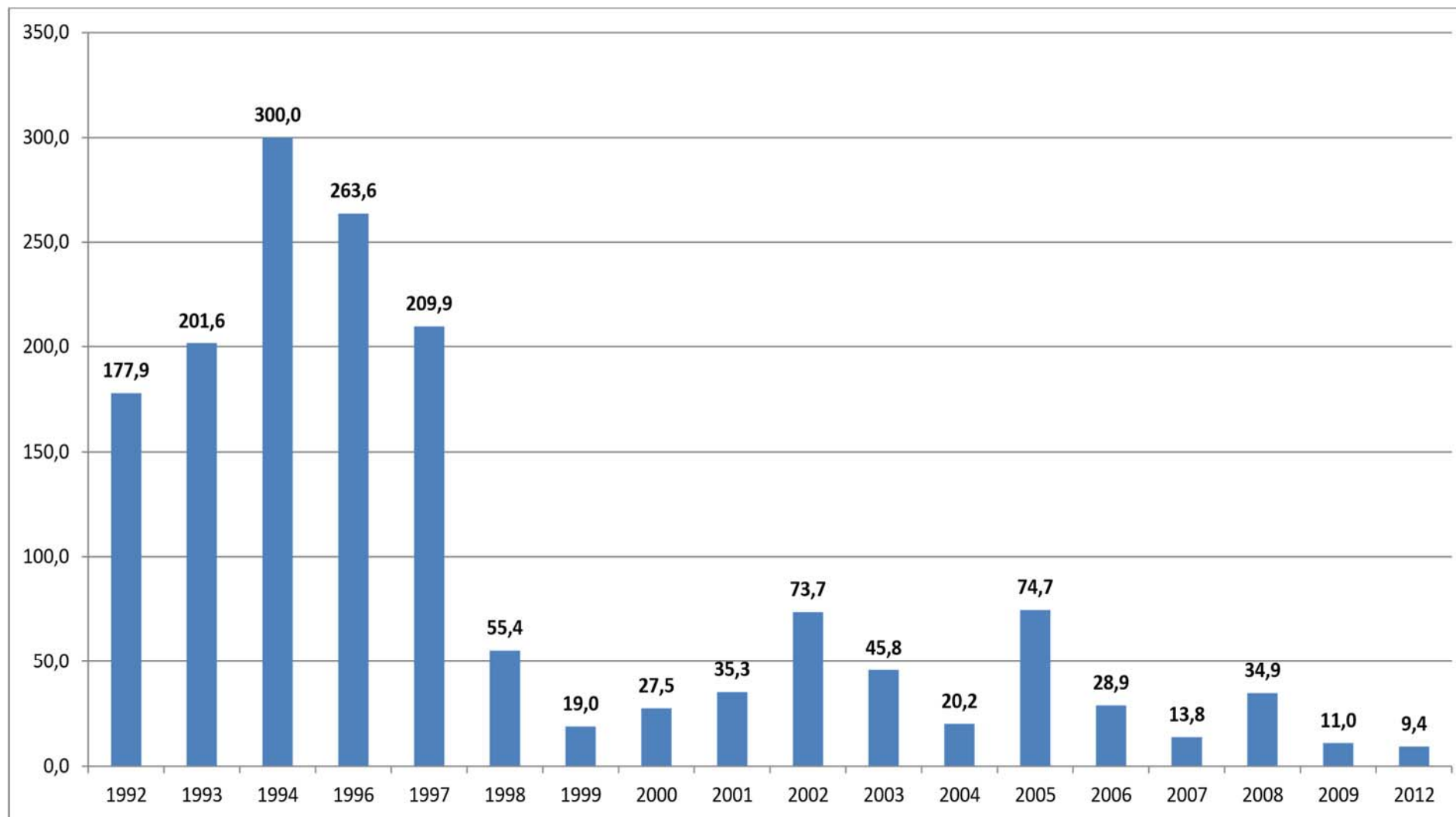

## 2. La distribuzione delle risorse

### 2.1 Le risorse per settore

La tabella seguente riporta l'associazione tra iniziative F.R.I.S.L. e settori di policy, coerentemente con l'impostazione data dal Comitato Paritetico di Controllo e Valutazione nella nota informativa n. 18 del marzo 2011 sull'attuazione delle politiche regionali.

**Tabella 3: Iniziative per settore di policy**

| Iniziativa FRISL |  | Settore di riferimento |
|------------------|--|------------------------|
| A                | ANZIANI  | Welfare                |
| AB               | INTERVENTI STRUTTURALI NEGLI ORATORI LOMBARDI  | Welfare                |
| AC               | TUTELA E VALORIZZAZIONE DEGLI EDIFICI DI CULTO E LORO PERTINENZE   | Welfare                |
| C                | ACCOGLIENZA  | Welfare                |
| H                | PERIFERIE URBANE   | Welfare                |
| N                | MINI ALLOGGI PROTETTI PER ANZIANI  | Welfare                |
| Q                | RIQUALIFICAZIONE URBANA  | Welfare                |
| S                | REALIZZAZIONE STRUTTURE ALTERNATIVE ALLA RESIDENZIALITÀ PERMANENTE PER ANZIANI E PORTATORI DI HANDICAP                               | Welfare                |
| U                | IMPIANTISTICA SPORTIVA   | Welfare                |
| V                | ELIMINAZIONE BARRIERE ARCHITETTONICHE  | Welfare                |
| W                | REALIZZAZIONE DI ASILI NIDO E SERVIZI PER LA PRIMA INFANZIA  | Welfare                |
| X                | INTERVENTI A FAVORE DEGLI OSPEDALI   | Welfare                |
| D                | TRASPORTI PUBBLICI   | Trasporto e viabilità  |
| E                | VIABILITÀ  | Trasporto e viabilità  |
| I                | VIABILITÀ MINORE   | Trasporto e viabilità  |
| R                | PARCHEGGI  | Trasporto e viabilità  |
| B                | BENI CULTURALI   | Cultura/Istruzione     |
| M                | EDILIZIA SCOLASTICA SCUOLE MATERNE   | Cultura/Istruzione     |
| F                | MONTAGNA   | Reti/Energia           |
| P                | USO RAZIONALE DELL'ENERGIA   | Reti/Energia           |
| T                | INTERVENTI PER LA GESTIONE A RETE DEI SERVIZI E PER IL GOVERNO ELETTRONICO   | Reti/Energia           |
| AA               | INCENTIVI PER L'ALIMENTAZIONE TERMICA DEGLI EDIFICI E PER LO SFRUTTAMENTO DELL'ENERGIA GEOTERMICA, MEDIANTE L'USO DI POMPE DI CALORE | Reti/Energia           |
| Z                | PROGETTO METANO  | Reti/Energia           |
| G                | TRATTAMENTO RIFIUTI  | Ambiente/Territorio    |
| L                | TERRITORIO MONTANO   | Ambiente/Territorio    |
| O                | TUTELA DELLE ACQUE   | Ambiente/Territorio    |

La tabella successiva riporta la distribuzione delle risorse regionali suddivisi in base ai settori di policy. La maggior parte delle risorse (quasi il 44%) sono state destinate al settore del welfare, poco più del 21% è stato destinato al settore cultura/istruzione e al settore trasporto/viabilità, il 10% all'ambiente/territorio mentre il restante 3,8% al settore reti/energia. Per quanto riguarda il numero di progetti questi rispettano tendenzialmente le stesse proporzioni delle risorse (quasi il 39% per il welfare, 21,3% e 19,4% rispettivamente per cultura/istruzione e per trasporto/viabilità, il 17,7% per ambiente/territorio e il 3,1% per le reti).

**Tabella 4: Distribuzione delle risorse stanziare per settore**

| Settore di riferimento       | Risorse stanziare (€) | N. progetti finanziati | % risorse su totale | % progetti su totale |
|------------------------------|-----------------------|------------------------|---------------------|----------------------|
| <b>Welfare</b>               | 697.960.200           | 1.101                  | 43,55%              | 38,5                 |
| <b>Trasporto e viabilità</b> | 340.270.885           | 556                    | 21,23%              | 19,4                 |
| <b>Cultura/Istruzione</b>    | 337.606.663           | 609                    | 21,07%              | 21,3                 |
| <b>Reti/Energia</b>          | 60.440.759            | 89                     | 3,77%               | 3,1                  |
| <b>Ambiente/Territorio</b>   | 166.377.003           | 506                    | 10,38%              | 17,7                 |
| <b>Totale</b>                | <b>1.602.655.510</b>  | <b>2.861</b>           | <b>100,0%</b>       | <b>100%</b>          |

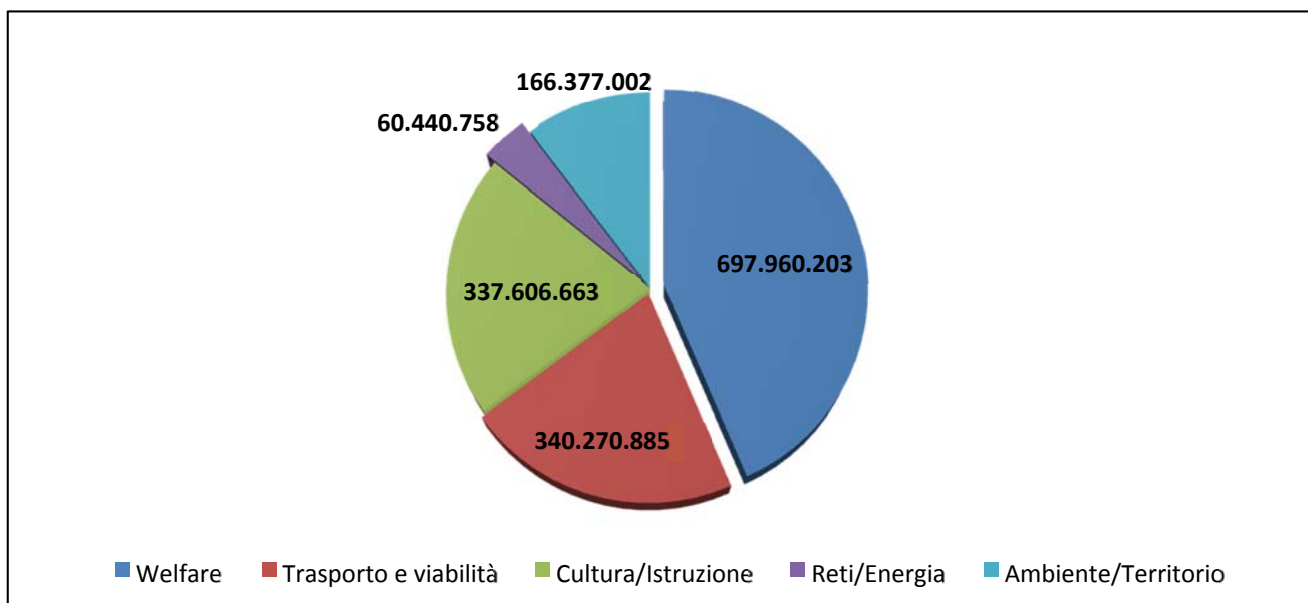

La tabella seguente illustra, per ogni anno, i settori su cui sono stati attivati i bandi. Emerge che dal 1992 al 2016 tre settori su cinque (Welfare, Trasporto e Viabilità, Cultura/Istruzione) hanno assorbito circa l'85% delle risorse totali stanziare a valere sul fondo. Il settore Ambiente/Territorio, nel periodo di riferimento, ha invece assorbito il 10% delle risorse assegnate mentre il settore reti/energia ha assorbito solo il 4 %.

**Tabella 5: Distribuzione delle risorse per anno e per settore (€)**

| Anno          | Welfare            | Trasporto e viabilità | Cultura/Istruzione | Reti/energia      | Ambiente/Territorio | Totale               |
|---------------|--------------------|-----------------------|--------------------|-------------------|---------------------|----------------------|
| 1992          | 61.810.078         | 46.684.088            | 26.564.477         | 10.329.138        | 32.516.643          | <b>177.904.424</b>   |
| 1993          | 97.259.164         | 30.983.797            | 38.946.531         | 3.653.933         | 30.792.901          | <b>201.636.326</b>   |
| 1994          | 131.018.382        | 83.924.246            | 43.640.608         | 9.823.527         | 31.561.714          | <b>299.968.477</b>   |
| 1996          | 120.033.879        | 55.268.636            | 50.864.291         | 9.447.030         | 27.973.157          | <b>263.586.993</b>   |
| 1997          | 133.526.315        | 21.715.979            | 25.822.845         | 3.641.021         | 25.205.332          | <b>209.911.492</b>   |
| 1998          | 8.387.260          | 4.180.719             | 35.507.445         | 3.344.575         | 4.004.607           | <b>55.424.606</b>    |
| 1999          | -                  | 6.018.272             | -                  | 3.965.356         | 8.970.598           | <b>18.954.226</b>    |
| 2000          | -                  | -                     | 27.518.889         | -                 | -                   | <b>27.518.889</b>    |
| 2001          | -                  | 28.679.982            | -                  | 6.664.445         | -                   | <b>35.344.427</b>    |
| 2002          | 28.405.129         | 7.657.768             | 34.264.671         | 3.400.669         | -                   | <b>73.728.237</b>    |
| 2003          | 29.999.995         | -                     | 12.976.906         | 2.846.308         | -                   | <b>45.823.209</b>    |
| 2004          | 7.481.577          | 11.185.332            | -                  | 1.531.822         | -                   | <b>20.198.731</b>    |
| 2005          | 45.227.938         | -                     | 29.500.000         | -                 | -                   | <b>74.727.938</b>    |
| 2006          | -                  | 28.917.937            | -                  | -                 | -                   | <b>28.917.937</b>    |
| 2007          | -                  | -                     | 12.000.000         | 1.792.935         | -                   | <b>13.792.935</b>    |
| 2008          | 19.820.157         | 15.054.129            | -                  | -                 | -                   | <b>34.874.286</b>    |
| 2009          | 10.990.326         | -                     | -                  | -                 | -                   | <b>10.990.326</b>    |
| 2011          | -                  | -                     | -                  | -                 | -                   | -                    |
| 2012          | 4.000.000          | -                     | -                  | -                 | 5.352.051           | <b>9.352.051</b>     |
| <b>Totale</b> | <b>697.960.200</b> | <b>340.270.885</b>    | <b>337.606.663</b> | <b>60.440.759</b> | <b>166.377.003</b>  | <b>1.602.655.510</b> |

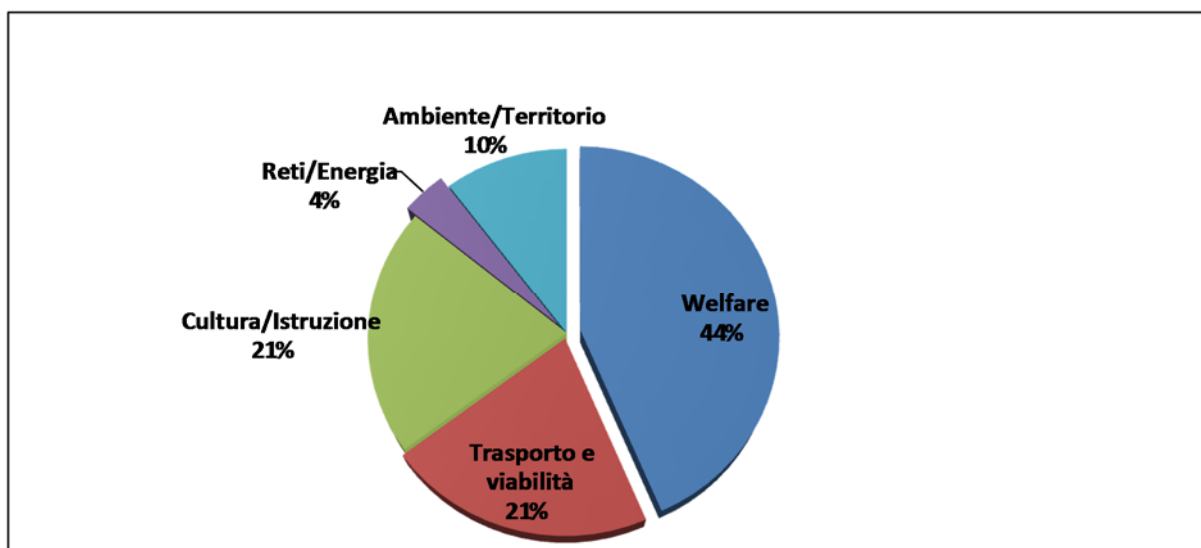

## 2.2 Le risorse sul territorio

Le tabelle ed i grafici seguenti mostrano la distribuzione territoriale dei finanziamenti regionali a livello provinciale. Le Province di Bergamo, Brescia, e Milano raggruppano oltre il 50% di progetti F.R.I.S.L. finanziati.

**Grafico 4: Finanziamento progetti (valori percentuali)**

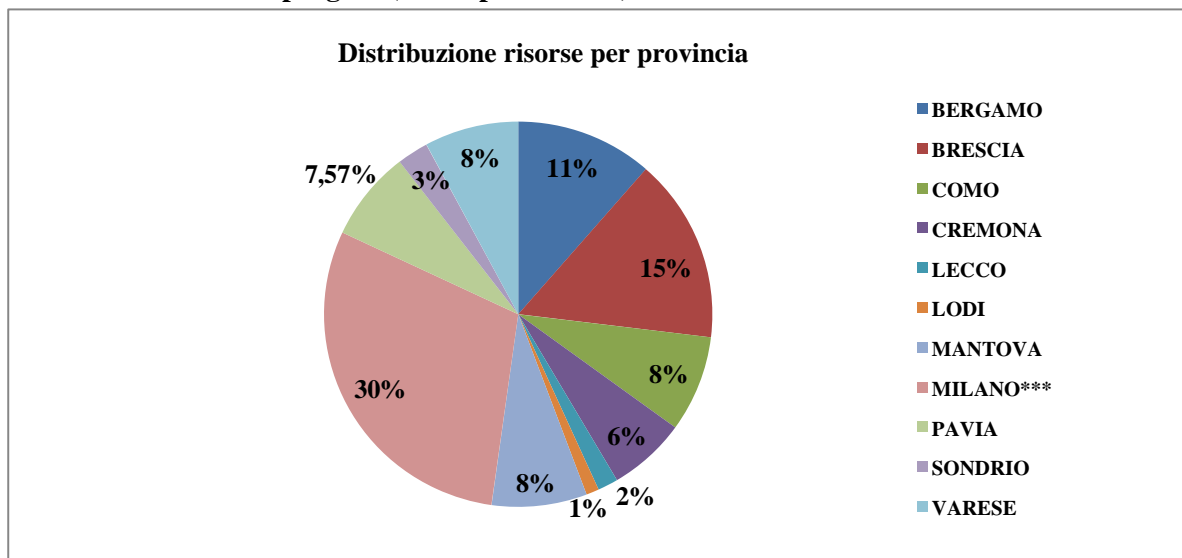

## 2.3 La ripartizione pro-capite della spesa

La Provincia di Mantova a oggi ha ricevuto le maggiori risorse pro-capite (Euro 205,64) seguita da Cremona (Euro 193,54) e Sondrio (euro 153,78). Le Province che hanno ricevuto minori risorse pro-capite sono Lodi (Euro 49,99) e Lecco (Euro 53,57).

|                  | Residenti * | Spesa Totale ** | Spesa Pro capite |
|------------------|-------------|-----------------|------------------|
| <b>BERGAMO</b>   | 1.108.298   | 122.331.218     | <b>110,38</b>    |
| <b>BRESCIA</b>   | 1.264.105   | 165.884.735     | <b>131,23</b>    |
| <b>COMO</b>      | 599.654     | 86.488.633      | <b>144,23</b>    |
| <b>CREMONA</b>   | 360.444     | 69.760.295      | <b>193,54</b>    |
| <b>LECCO</b>     | 339.254     | 18.175.315      | <b>53,57</b>     |
| <b>LODI</b>      | 229.413     | 11.468.873      | <b>49,99</b>     |
| <b>MANTOVA</b>   | 412.868     | 84.901.944      | <b>205,64</b>    |
| <b>MILANO***</b> | 4.074.585   | 319.055.199     | <b>78,30</b>     |
| <b>PAVIA</b>     | 547.926     | 81.090.609      | <b>148,00</b>    |
| <b>SONDRIO</b>   | 181.712     | 27.942.821      | <b>153,78</b>    |
| <b>VARESE</b>    | 890.090     | 84.013.902      | <b>94,39</b>     |
| <b>Totale</b>    | 10.008.349  | 1.071.113.544   | <b>107,02</b>    |

\* Dati Istat al 31/12/2016

\*\* Al netto delle revocche

\*\*\* La spesa totale della provincia di Milano comprende anche la provincia di Monza e Brianza

**Grafico 5: Spesa Pro-capite (euro)**

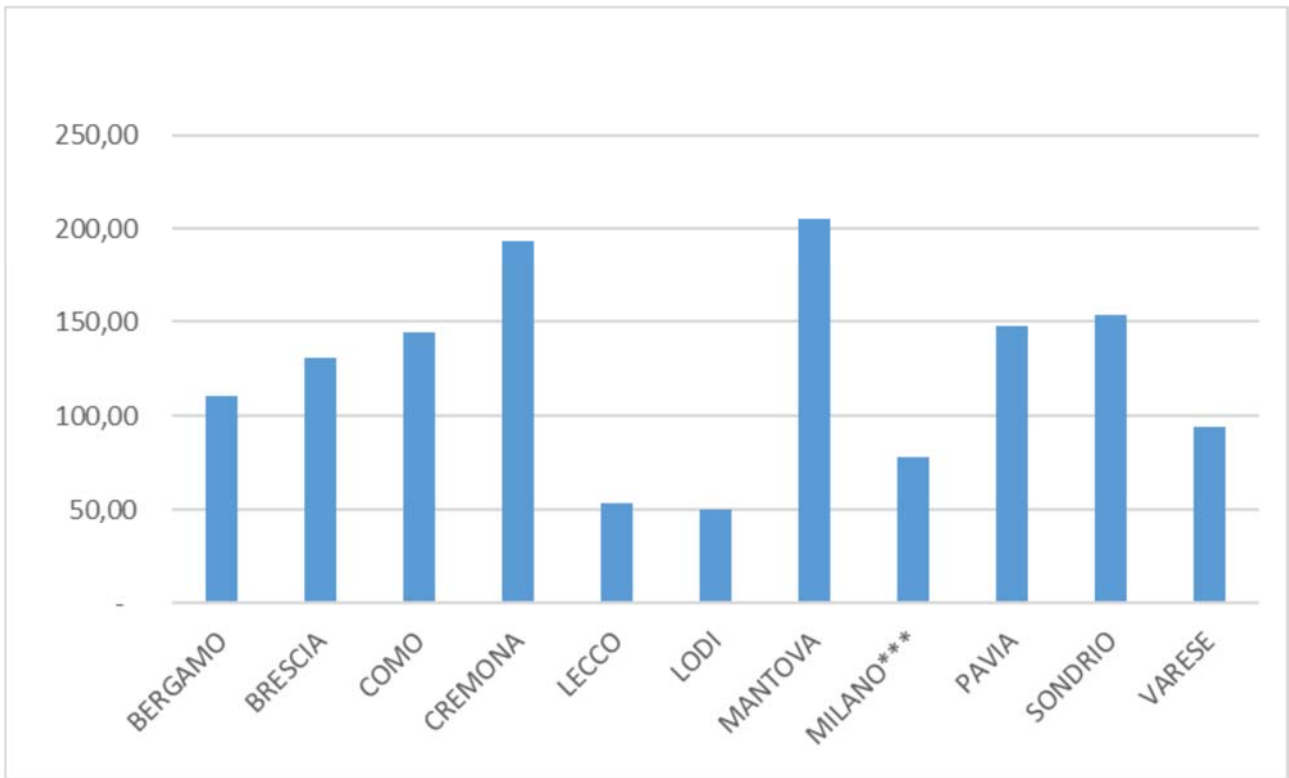



### 3. L'attuazione dei progetti

#### 3.1 Le fasi dell'erogazione dei finanziamenti

La serie di tabelle "attuazione dei progetti" allegate alla relazione, fornisce i dati relativi allo stato di attuazione dei progetti F.R.I.S.L. fotografando la posizione in si trovano quelli per i quali è stata avviata l'erogazione della spesa. La fase dell'erogazione e della realizzazione dei progetti viene distinta in tre momenti, come previsto dalla L.R. 33/91:

- **prima liquidazione**, pari al 50% del contributo assegnato, corrisponde alla fase progettuale dell'inizio lavori;
- **seconda liquidazione**, pari al 40-45% del contributo assegnato, corrisponde alla fase dell'avanzamento lavori pari al 60%;
- **terza liquidazione**, pari al 5-10% del contributo assegnato, corrisponde alla chiusura dei lavori.

**Tabella 6: Numero progetti per fase di liquidazione**

| Anno iniziativa    | Finanziati*  | Conclusi     | %            | Avviati      |                | Non avviati |
|--------------------|--------------|--------------|--------------|--------------|----------------|-------------|
|                    |              |              |              | I            | II             |             |
|                    |              |              |              | liquidazione | liquidazione   |             |
| F.R.I.S.L. 1992/93 | 182          | 182          | 100,00%      | 0            | 0              | 0           |
| F.R.I.S.L. 1993/94 | 190          | 190          | 100,00%      | 0            | 0              | 0           |
| F.R.I.S.L. 1994/95 | 251          | 250          | 99,60%       | 0            | 1 <sup>1</sup> | 0           |
| F.R.I.S.L. 1996/97 | 312          | 312          | 100,00%      | 0            | 0              | 0           |
| F.R.I.S.L. 1997/98 | 173          | 172          | 99,42%       | 0            | 1 <sup>2</sup> | 0           |
| F.R.I.S.L. 1998/99 | 128          | 128          | 100,00%      | 0            | 0              | 0           |
| F.R.I.S.L. 1999/00 | 19           | 19           | 100,00%      | 0            | 0              | 0           |
| F.R.I.S.L. 2000/01 | 30           | 30           | 100,00%      | 0            | 0              | 0           |
| F.R.I.S.L. 2001/03 | 34           | 34           | 100,00%      | 0            | 0              | 0           |
| F.R.I.S.L. 2002/04 | 142          | 141          | 99,30%       | 0            | 1 <sup>3</sup> | 0           |
| F.R.I.S.L. 2003/05 | 132          | 132          | 100,00%      | 0            | 0              | 0           |
| F.R.I.S.L. 2004/06 | 119          | 119          | 100,00%      | 0            | 0              | 0           |
| F.R.I.S.L. 2005/07 | 204          | 204          | 100,00%      | 0            | 0              | 0           |
| F.R.I.S.L. 2006/08 | 80           | 80           | 100,00%      | 0            | 0              | 0           |
| F.R.I.S.L. 2007/09 | 49           | 49           | 100,00%      | 0            | 0              | 0           |
| F.R.I.S.L. 2008/10 | 139          | 138          | 99,30%       | 0            | 1 <sup>4</sup> | 0           |
| F.R.I.S.L. 2009/11 | 48           | 41           | 85,42%       | 0            | 7 <sup>5</sup> | 0           |
| F.R.I.S.L. 2012/14 | 54           | 22           | 40,74%       | 2            | 25             | 5           |
| <b>Totale</b>      | <b>2.286</b> | <b>2.243</b> | <b>98,1%</b> | <b>2</b>     | <b>36</b>      | <b>5</b>    |

\*al netto delle revoche

<sup>1</sup> Progetto concluso, il sistema di monitoraggio non rileva l'erogazione della quota a saldo del progetto 1994/E/9 poiché il pagamento è stato imputato ad un capitolo Frisl di bilancio diverso da quello istituito per l'iniziativa.

<sup>2</sup> Per il progetto del Comune di Tremosine, dell'iniziativa "Montagna", Regione Lombardia deve provvedere all'erogazione del saldo a seguito di un controllo in loco volto a verificare l'esatta consistenza dell'investimento.

<sup>3</sup> Progetto concluso, il sistema di monitoraggio non rileva l'erogazione della quota a saldo del progetto 1994/E/9 poiché il pagamento è stato imputato ad un capitolo Frisl di bilancio diverso da quello istituito per l'iniziativa.

<sup>4</sup> Il progetto, facente parte dell'iniziativa "Viabilità minore" e avente come beneficiario la Provincia di Bergamo, non ha ancora raggiunto la fase di collaudo dei lavori.

<sup>5</sup> Per tutti i progetti, facenti parte dell'iniziativa "Interventi strutturali negli oratori lombardi", i lavori risultano ultimati. Non è ancora avvenuto il pagamento del saldo da parte di Regione Lombardia per ragioni legate al completamento degli adempimenti per la fase di rendicontazione delle spese.

Riguardo alla fase di conclusione dei lavori risulta concluso il 98,1% circa dei progetti finanziati (2.243 interventi attraverso le 76 iniziative approvate). Si evidenzia che le procedure di attuazione dal 1992 a oggi hanno subito modifiche per abbreviare i tempi di realizzazione dei progetti. Più precisamente, si richiama la consistente riduzione delle proroghe concedibili per legge per la realizzazione dei progetti finanziati: si è passati dai 36 mesi permessi prima del 1999 ai 9 mesi nel 1999 ed infine ai 4 mesi odierni (120 giorni). Per proroghe superiori a 180 giorni la L.R. 18/2007 ha introdotto la necessità di un parere del Nucleo di Valutazione.

Anche attraverso gli atti amministrativi di assegnazione dei contributi si sono progressivamente imposti tempi più stringenti per la realizzazione degli stessi puntando a una più rapida cantierabilità. Le più recenti iniziative F.R.I.S.L., infatti, prevedono un più avanzato stadio progettuale degli interventi proposti al finanziamento (presentazione di progetti definitivi e/o esecutivi anziché, come per il passato, preliminari).

Per un'analisi di dettaglio, si rinvia alle tabelle “**Attuazione dei progetti**” e “**Situazione delle revoche**” che illustrano, per anno, le singole iniziative presentate e lo stato avanzamento di ciascuna. Le tabelle indicano i progetti che si trovano nella fase di prima o seconda liquidazione e i progetti conclusi.

**Grafico 6: Avanzamento progetti**

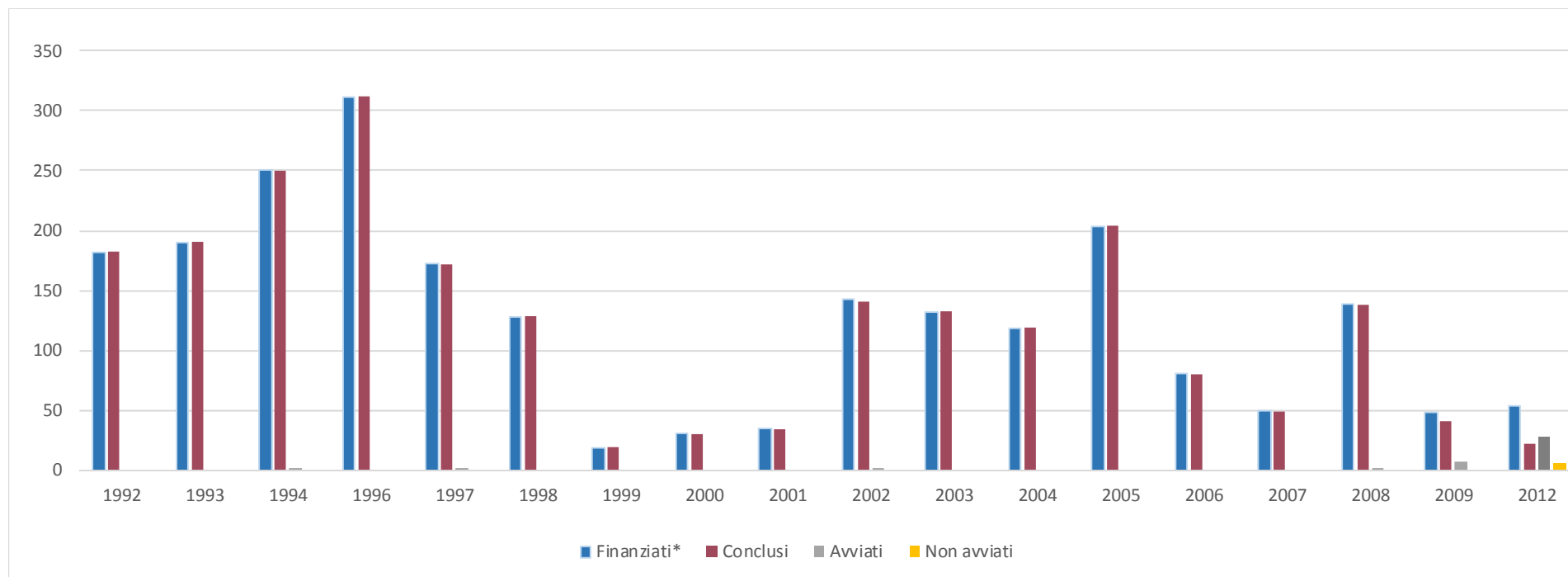

|                    | 1992 | 1993 | 1994 | 1996 | 1997 | 1998 | 1999 | 2000 | 2001 | 2002 | 2003 | 2004 | 2005 | 2006 | 2007 | 2008 | 2009 | 2012 | Totale      |
|--------------------|------|------|------|------|------|------|------|------|------|------|------|------|------|------|------|------|------|------|-------------|
| <b>Finanziati*</b> | 182  | 190  | 251  | 312  | 173  | 128  | 19   | 30   | 34   | 142  | 132  | 119  | 204  | 80   | 49   | 139  | 48   | 54   | <b>2286</b> |
| <b>Conclusi</b>    | 182  | 190  | 250  | 312  | 172  | 128  | 19   | 30   | 34   | 141  | 132  | 119  | 204  | 80   | 49   | 138  | 41   | 22   | <b>2243</b> |
| <b>Avviati</b>     |      |      | 1    |      | 1    |      |      |      |      | 1    |      |      |      |      |      | 1    | 7    | 27   | <b>38</b>   |
| <b>Non avviati</b> |      |      |      |      |      |      |      |      |      |      |      |      |      |      |      |      |      | 5    | <b>5</b>    |

\* Al netto delle revoche

## 4. La situazione delle revoche

### 4.1 Confronto tra progetti finanziati e revocati

L'analisi dei progetti in corso di attuazione non comprende quelli revocati, quasi sempre per rinuncia da parte dei beneficiari. La tabella di seguito illustra il numero delle revoche per iniziativa.

**Tabella 7: Numero dei progetti finanziati rispetto ai progetti revocati**

| Iniziativa |  | Finanziati   | Revocati   | %              |
|------------|--|--------------|------------|----------------|
| A          | ANZIANI  | 280          | 76         | 27,14 %        |
| AA         | INCENTIVI PER L'ALIMENTAZIONE TERMICA DEGLI EDIFICI E PER LO SFRUTTAMENTO DELL'ENERGIA GEOTERMICA, MEDIANTE L'USO DI POMPE DI CALORE | 16           | 5          | 31,25 %        |
| AB         | INTERVENTI STRUTTURALI NEGLI ORATORI LOMBARDI  | 78           | 17         | 21,79 %        |
| AC         | TUTELA E VALORIZZAZIONE DEGLI EDIFICI DI CULTO E LORO PERTINENZE   | 80           | 18         | 22,50 %        |
| B          | BENI CULTURALI   | 373          | 31         | 8,31 %         |
| C          | ACCOGLIENZA  | 60           | 19         | 31,67 %        |
| D          | TRASPORTI PUBBLICI   | 3            | 1          | 33,33 %        |
| E          | VIABILITÀ  | 108          | 10         | 9,26 %         |
| F          | MONTAGNA   | 29           | 10         | 34,48 %        |
| G          | TRATTAMENTO RIFIUTI  | 380          | 121        | 31,84 %        |
| H          | PERIFERIE URBANE   | 44           | 4          | 9,09 %         |
| I          | VIABILITÀ MINORE   | 421          | 56         | 13,30 %        |
| L          | TERRITORIO MONTANO   | 102          | 21         | 20,59 %        |
| M          | EDILIZIA SCOLASTICA SCUOLE MATERNE   | 236          | 35         | 14,83 %        |
| N          | MINI ALLOGGI PROTETTI PER ANZIANI  | 41           | 12         | 29,27 %        |
| O          | TUTELA DELLE ACQUE   | 24           | 8          | 33,33 %        |
| P          | USO RAZIONALE DELL'ENERGIA   | 12           | 6          | 50,00 %        |
| Q          | RIQUALIFICAZIONE URBANA  | 21           | 2          | 9,52 %         |
| R          | PARCHEGGI  | 24           | 7          | 29,17 %        |
| S          | REALIZZAZIONE STRUTTURE ALTERNATIVE ALLA RESIDENZIALITÀ PERMANENTE PER ANZIANI E PORTATORI DI HANDICAP                               | 57           | 8          | 14,04 %        |
| T          | INTERVENTI PER LA GESTIONE A RETE DEI SERVIZI E PER IL GOVERNO ELETTRONICO   | 25           | 11         | 44,00 %        |
| U          | IMPIANTISTICA SPORTIVA   | 100          | 24         | 24,00 %        |
| V          | ELIMINAZIONE BARRIERE ARCHITETTONICHE  | 241          | 43         | 17,84 %        |
| W          | REALIZZAZIONE ASILI NIDO E SERVIZI PER LA PRIMA INFANZIA   | 81           | 27         | 33,33 %        |
| X          | INTERVENTI A FAVORE DEGLI OSPEDALI   | 18           | 1          | 5,56 %         |
| Z          | PROGETTO METANO  | 7            | 2          | 28,57 %        |
|            |  | <b>2.861</b> | <b>575</b> | <b>20,10 %</b> |

Complessivamente risulta revocato circa il 20% dei progetti, il fenomeno ha interessato maggiormente le iniziative: Uso razionale dell'energia, Interventi per la gestione a rete dei servizi e per il governo elettronico della PA, Montagna, Trattamento dei rifiuti, Tutela delle acque, Trasporti Pubblici, Incentivi per l'alimentazione termica degli edifici. Oltre che per rinuncia del Beneficiario.

Le ragioni della revoca sono primariamente: la mancata produzione della documentazione iniziale, il mancato rispetto dei termini di legge per l'avvio dei lavori e la mancata restituzione anche di una sola quota del finanziamento erogato. Inoltre, nel caso delle iniziative che fanno capo al settore assistenza (Anziani), il ricorso frequente alla revoca è dipeso anche dal fatto che alcuni soggetti hanno optato per altre tipologie di finanziamento statale a fondo perduto.

Il Grafico e la Tabella successiva mostrano il raffronto fra l'importo del finanziamento concesso e quello delle revocche intervenute per ogni edizione F.R.I.S.L.

**Grafico 7: Valore progetti revocati su totale assegnazioni (milioni di euro)**

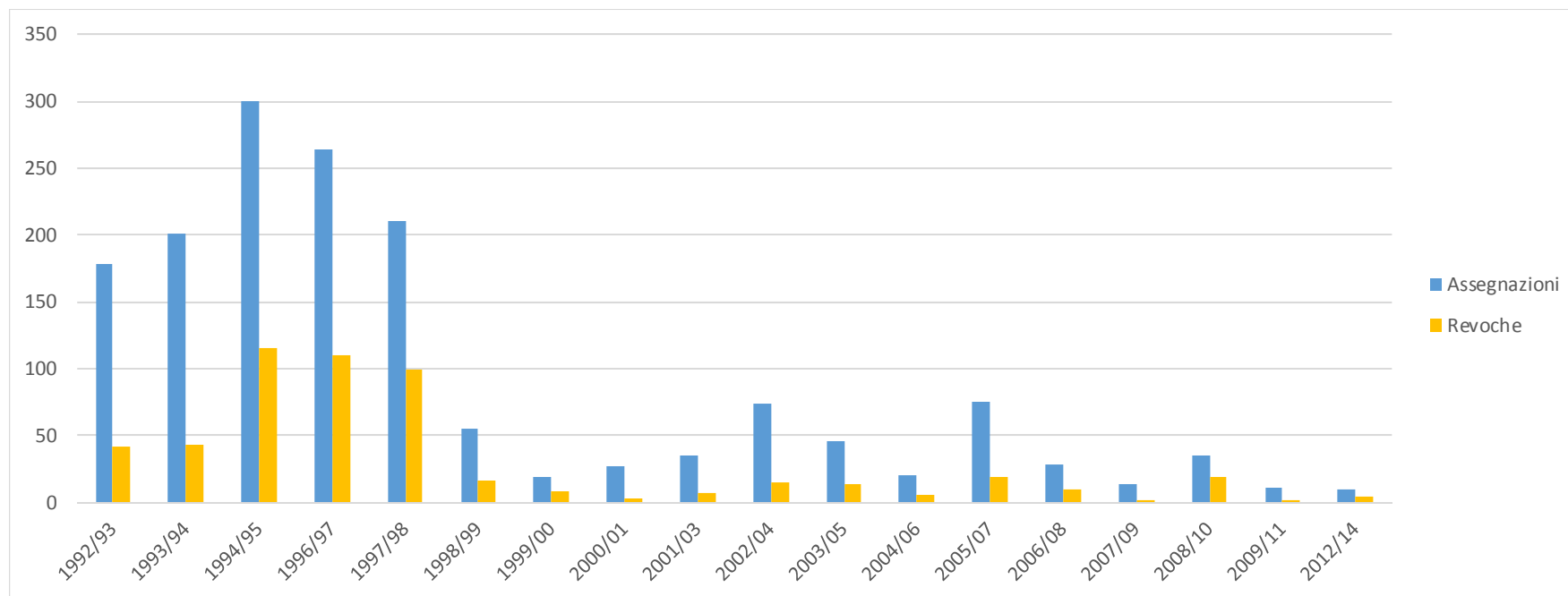

**Tabella 8: Valore dei progetti finanziati rispetto ai progetti revocati**

| Anno iniziativa                            | 1992/93 | 1993/94 | 1994/95 | 1996/97 | 1997/98 | 1998/99 | 1999/00 | 2000/01 | 2001/03 | 2002/04 | 2003/05 | 2004/06 | 2005/07 | 2006/08 | 2007/09 | 2008/10 | 2009/11 | 2012/14 | Totale |
|--|---------|---------|---------|---------|---------|---------|---------|---------|---------|---------|---------|---------|---------|---------|---------|---------|---------|---------|--------|
| <b>Assegnazioni</b>                        | 177,9   | 201,6   | 300     | 263,6   | 209,9   | 55,4    | 19      | 27,5    | 35,3    | 73,7    | 45,8    | 20,2    | 74,7    | 28,9    | 13,8    | 34,9    | 11      | 9,4     | 1602,6 |
| <b>Revoche</b>                             | 41,4    | 43      | 115,4   | 109,7   | 99,3    | 16      | 8,3     | 3       | 6,6     | 14,6    | 13,2    | 5,4     | 19,6    | 9,9     | 2       | 18,9    | 2,2     | 3,8     | 532,3  |
| <b>Assegnazioni al netto delle revoche</b> | 136,5   | 158,6   | 184,6   | 153,9   | 110,6   | 39,4    | 10,7    | 24,5    | 28,7    | 59,1    | 32,6    | 14,8    | 55,1    | 19      | 11,8    | 16      | 8,8     | 5,7     | 1070,3 |

## 5. La situazione dei rimborsi

In origine la normativa F.R.I.S.L. (L.R. 33/91) prevedeva che i rimborsi dei contributi avvenissero in rate costanti decennali. Dall'edizione F.R.I.S.L. 1999/2000 i rimborsi sono stati previsti in rate ventennali. La L.R. 19 del 20/12/2005 ha introdotto il rimborso ventennale anche per le residue quote da restituire alla Regione per le iniziative "Accoglienza", "Montagna", "Territorio Montano", "Edilizia scolastica", "Scuole materne" antecedenti il 1999.

Il rimborso ventennale si applica inoltre per i contributi concessi a favore dei piccoli Comuni di cui all'art. 2 della L.R. 5/5/2004 n.11, senza distinzione di iniziativa.

La Tabella 10 "Proiezioni rientri F.R.I.S.L." mostra, invece, la previsione dei rientri F.R.I.S.L. a bilancio regionale per i prossimi dieci anni.

Nel 2016 sono stati incassati 24.176.442 di euro di cui € 300.341,94 derivanti da restituzioni anticipate.<sup>6</sup>

Complessivamente, Regione Lombardia ha incassato, ad oggi, € 835.307.555 a titolo di rimborsi di contributi F.R.I.S.L.

**Tabella 9: restituzioni anticipate anno 2016 (Euro)**

| RESTITUZIONI ANTICIPATE FRISL 2016   |      |                 |                                    |  |                   |
|--|------|-----------------|------------------------------------|--|-------------------|
| INIZIATIVA   | Anno | Codice progetto | Beneficiario                       | Importo della restituzione al netto del T.U.S <sup>7</sup> | Anno restituzione |
| STRUTTURE ALTERNATIVE ALLA RESIDENZIALITA' PER ANZIANI E HAPORTATORI DI HANDICAP | 2002 | 14/S            | Comune di Tavazzano con Villavesco | €283.091,75  | 2016              |
| TRATTAMENTO RIFIUTI  | 2012 | 87/V            | Comune di Nave                     | €17.250,19   | 2016              |
| <b>TOTALE</b>  |      |                 |                                    | <b>€300.341,94</b>   | <b>2016</b>       |

<sup>6</sup> Al 31/12/2016 risultano 44 i progetti per i quali si è verificata, nel corso degli anni, una restituzione anticipata con un valore complessivo pari a circa 8,2 milioni di euro.

<sup>7</sup> L'art. 28 septies, comma 5, l.r. 34/78, stabilisce che il beneficiario del contributo F.R.I.S.L. può anticipare il rimborso delle quote stabilite versando un importo pari al valore attuale delle rimanenti quote capitalizzate al tasso ufficiale di sconto T.U.S.

**Tabella 10: Proiezione dei rientri F.R.I.S.L. (€)**

|  | 2017              | 2018              | 2019              | 2020              | 2021              | 2022              | 2023              | 2024              | 2025              | 2026             | 2027             | Totale             |
|--|-------------------|-------------------|-------------------|-------------------|-------------------|-------------------|-------------------|-------------------|-------------------|------------------|------------------|--------------------|
| ACCOGLIENZA                                      | 173.097           | 149.932           | 124.902           | 100.649           | 78.956            | 25.226            | 11.713            |                   |                   |                  |                  | 664.475            |
| ANZIANI  | 8.693.249         | 6.837.876         | 5.484.427         | 3.970.088         | 2.331.007         | 1.360.180         | 801.561           | 416.163           |                   |                  |                  | 29.894.550         |
| BENI CULTURALI                                   | 2.494.512         | 2.410.760         | 2.387.758         | 2.363.541         | 2.363.541         | 2.346.429         | 2.308.650         | 1.665.174         | 1.504.039         | 844.343          | 203.271          | 20.892.020         |
| EDILIZIA SCOLASTICA SCUOLE MATERNE               | 2.141.285         | 2.137.285         | 2.137.285         | 2.137.285         | 2.137.285         | 2.057.796         | 1.959.240         | 1.959.240         | 1.959.240         | 1.843.039        | 1.613.582        | 22.082.563         |
| ELIMINAZIONE BARRIERE ARCHITETTONICHE            | 676.602           | 674.223           | 674.223           | 674.223           | 674.223           | 674.223           | 674.223           | 674.223           | 674.223           | 674.223          | 626.109          | 7.370.717          |
| IMPIANTISTICA SPORTIVA                           | 1.143.371         | 1.138.722         | 1.138.722         | 1.138.722         | 1.138.722         | 1.138.722         | 1.138.722         | 1.138.722         | 1.138.722         | 1.075.040        | 340.782          | 11.668.971         |
| INC. PER L'ALIMENTAZIONE TERMICA EDIFICI         | 42.074            | 42.074            | 42.074            | 42.074            | 42.074            | 42.074            | 42.074            | 42.074            | 42.074            | 42.074           | 42.074           | 462.810            |
| INTER. A FAVORE DEGLI OSPEDALI                   | 931.317           | 931.317           | 931.317           | 931.317           | 931.317           | 931.317           | 931.317           | 931.317           | 931.317           | 931.317          | 931.317          | 10.244.482         |
| INTER. GEST. A RETE DEI SERVIZI E PER IL GOV. E. | 313.933           | 313.933           | 313.933           | 313.933           | 313.933           | 313.933           | 313.933           | 313.933           | 205.215           |                  |                  | 2.716.682          |
| INTER. STRUTTURALI NEGLI ORATORI LOMBARDI        | 515.200           | 572.437           | 572.437           | 572.437           | 572.437           | 572.437           | 572.437           | 572.437           | 572.437           | 572.437          | 572.437          | 6.239.568          |
| MINI ALLOGGI PROTETTI PER ANZIANI                | 605.082           | 605.082           | 605.082           | 605.082           | 605.082           | 459.618           | 164.794           |                   |                   |                  |                  | 3.649.821          |
| MONTAGNA   | 274.342           | 245.009           | 245.009           | 239.461           | 93.846            |                   |                   |                   |                   |                  |                  | 1.097.668          |
| PARCHEGGI  | 134.368           | 134.368           | 134.368           | 134.368           | 134.368           | 134.368           | 9.844             |                   |                   |                  |                  | 816.053            |
| PERIFERIE URBANE                                 | 16.664            | 16.664            | 16.664            | 16.664            |                   |                   |                   |                   |                   |                  |                  | 66.655             |
| PROGETTO METANO                                  | 56.250            | 56.250            | 56.250            | 56.250            | 56.250            | 56.250            | 56.250            | 56.250            | 56.250            | 56.250           | 56.250           | 618.750            |
| REALIZZ DI ASILI NIDO E SERV. PRIMA INFAN.       | 517.092           | 514.210           | 514.210           | 514.210           | 514.210           | 514.210           | 514.210           | 514.210           | 514.210           | 514.210          | 514.210          | 5.659.189          |
| REALIZZ. STRUTT. ALTERN. RESID. PERM. ANZ.       | 915.622           | 911.746           | 911.746           | 911.746           | 911.746           | 911.746           | 911.746           | 911.746           | 911.746           | 75.991           | 19.383           | 8.304.962          |
| RIQUALIFICAZIONE URBANA                          | 49.014            | 44.347            | 44.347            | 44.347            | 44.347            | 44.347            | 9.909             |                   |                   |                  |                  | 280.659            |
| TERRITORIO MONTANO                               | 219.716           | 219.716           | 219.716           | 219.716           | 188.126           | 33.124            | 2.680             |                   |                   |                  |                  | 1.102.794          |
| TRATTAMENTO RIFIUTI                              | 451.342           | 472.621           | 470.510           | 470.510           | 466.309           | 435.064           | 177.392           | 161.684           | 138.141           | 120.020          | 120.020          | 3.483.613          |
| TUTELA DELLE ACQUE                               | 90.030            | 11.927            | 11.927            | 11.927            | 11.927            | 11.927            | 11.927            | 6.424             | 6.424             |                  |                  | 174.443            |
| TUTELA E VAL. DEGLI ED DI CULTO E LORO PERT.     | 340.020           | 340.020           | 340.020           | 340.020           | 340.020           | 340.020           | 340.020           | 340.020           | 340.020           | 340.020          | 340.020          | 3.740.219          |
| USO RAZIONALE DELL'ENERGIA OBIETTIVO 1           | 50.205            | 50.205            | 50.205            | 50.205            | 50.205            | 50.205            | 50.205            |                   |                   |                  |                  | 351.438            |
| USO RAZIONALE DELL'ENERGIA OBIETTIVO 2           | 4.508             | 4.508             | 4.508             | 4.508             | 4.508             | 4.508             |                   |                   |                   |                  |                  | 27.050             |
| VIABILITA'                                       | 74.942            |                   |                   |                   |                   |                   |                   |                   |                   |                  |                  | 74.942             |
| VIABILITA' MINORE                                | 2.841.722         | 2.784.772         | 2.747.104         | 2.613.469         | 2.562.603         | 2.553.968         | 2.553.968         | 2.548.993         | 1.562.099         | 1.319.854        | 1.295.109        | 25.383.662         |
| <b>TO TALE</b>                                   | <b>23.765.558</b> | <b>21.620.005</b> | <b>20.178.745</b> | <b>18.476.752</b> | <b>16.567.042</b> | <b>15.011.694</b> | <b>13.556.815</b> | <b>12.252.610</b> | <b>10.556.157</b> | <b>8.408.816</b> | <b>6.674.562</b> | <b>167.068.755</b> |



## **6. Tavole di approfondimento delle iniziative F.R.I.S.L**

## Attuazione dei progetti

| Anno F.R.I.S.L. 1992               |          | Con prima liquidazione |                |             |          | Con seconda liquidazione |                |             |            | Progetti finiti |                       |               |  |
|------------------------------------|----------|------------------------|----------------|-------------|----------|--------------------------|----------------|-------------|------------|-----------------|-----------------------|---------------|--|
| Iniziativa                         | Numero   | %                      | Importo pagato | %           | Numero   | %                        | Importo pagato | %           | Numero     | %               | Importo pagato        | %             |  |
| ANZIANI                            | 0        | 0,00                   | 0,00           | 0,00        | 0        | 0,00                     | 0,00           | 0,00        | 41         | 100,00          | 46.582.321,49         | 100,00        |  |
| BENI CULTURALI                     | 0        | 0,00                   | 0,00           | 0,00        | 0        | 0,00                     | 0,00           | 0,00        | 35         | 100,00          | 24.160.442,48         | 100,00        |  |
| ACCOGLIENZA                        | 0        | 0,00                   | 0,00           | 0,00        | 0        | 0,00                     | 0,00           | 0,00        | 15         | 100,00          | 4.001.981,08          | 100,00        |  |
| VIABILITA'                         | 0        | 0,00                   | 0,00           | 0,00        | 0        | 0,00                     | 0,00           | 0,00        | 37         | 100,00          | 40.556.630,10         | 100,00        |  |
| MONTAGNA                           | 0        | 0,00                   | 0,00           | 0,00        | 0        | 0,00                     | 0,00           | 0,00        | 5          | 100,00          | 4.127.573,06          | 100,00        |  |
| TRATTAMENTO RIFIUTI                | 0        | 0,00                   | 0,00           | 0,00        | 0        | 0,00                     | 0,00           | 0,00        | 49         | 100,00          | 17.105.236,60         | 100,00        |  |
| <b>Totale Anno F.R.I.S.L. 1992</b> | <b>0</b> | <b>0,00</b>            | <b>0,00</b>    | <b>0,00</b> | <b>0</b> | <b>0,00</b>              | <b>0,00</b>    | <b>0,00</b> | <b>182</b> | <b>100,00</b>   | <b>136.534.184,81</b> | <b>100,00</b> |  |

| Anno F.R.I.S.L. 1993               |          | Con prima liquidazione |                |             |          | Con seconda liquidazione |                |             |            | Progetti finiti |                       |               |  |
|------------------------------------|----------|------------------------|----------------|-------------|----------|--------------------------|----------------|-------------|------------|-----------------|-----------------------|---------------|--|
| Iniziativa                         | Numero   | %                      | Importo pagato | %           | Numero   | %                        | Importo pagato | %           | Numero     | %               | Importo pagato        | %             |  |
| ANZIANI                            | 0        | 0,00                   | 0,00           | 0,00        | 0        | 0,00                     | 0,00           | 0,00        | 50         | 100,00          | 66.818.719,54         | 100,00        |  |
| BENI CULTURALI                     | 0        | 0,00                   | 0,00           | 0,00        | 0        | 0,00                     | 0,00           | 0,00        | 65         | 100,00          | 33.357.753,12         | 100,00        |  |
| ACCOGLIENZA                        | 0        | 0,00                   | 0,00           | 0,00        | 0        | 0,00                     | 0,00           | 0,00        | 2          | 100,00          | 412.649,06            | 100,00        |  |
| VIABILITA'                         | 0        | 0,00                   | 0,00           | 0,00        | 0        | 0,00                     | 0,00           | 0,00        | 25         | 100,00          | 27.712.045,46         | 100,00        |  |
| TRATTAMENTO RIFIUTI                | 0        | 0,00                   | 0,00           | 0,00        | 0        | 0,00                     | 0,00           | 0,00        | 40         | 100,00          | 14.881.516,36         | 100,00        |  |
| PERIFERIE URBANE                   | 0        | 0,00                   | 0,00           | 0,00        | 0        | 0,00                     | 0,00           | 0,00        | 8          | 100,00          | 15.430.392,19         | 100,00        |  |
| <b>Totale Anno F.R.I.S.L. 1993</b> | <b>0</b> | <b>0,00</b>            | <b>0,00</b>    | <b>0,00</b> | <b>0</b> | <b>0,00</b>              | <b>0,00</b>    | <b>0,00</b> | <b>190</b> | <b>100,00</b>   | <b>158.613.075,73</b> | <b>100,00</b> |  |

| <b>Anno F.R.I.S.L. 1994</b>        |          | <b>Con prima liquidazione</b> |                |             |          | <b>Con seconda liquidazione</b> |                     |             |            | <b>Progetti finiti</b> |                       |              |  |
|------------------------------------|----------|-------------------------------|----------------|-------------|----------|---------------------------------|---------------------|-------------|------------|------------------------|-----------------------|--------------|--|
| <b>Iniziativa</b>                  | Numero   | %                             | Importo pagato | %           | Numero   | %                               | Importo pagato      | %           | Numero     | %                      | Importo pagato        | %            |  |
| ANZIANI                            | 0        | 0,00                          | 0,00           | 0,00        | 0        | 0,00                            | 0,00                | 0,00        | 62         | 100,00                 | 66.941.432,61         | 100,00       |  |
| BENI CULTURALI                     | 0        | 0,00                          | 0,00           | 0,00        | 0        | 0,00                            | 0,00                | 0,00        | 36         | 100,00                 | 30.237.448,23         | 100,00       |  |
| ACCOGLIENZA                        | 0        | 0,00                          | 0,00           | 0,00        | 0        | 0,00                            | 0,00                | 0,00        | 8          | 100,00                 | 2.308.392,81          | 100,00       |  |
| TRASPORTI PUBBLICI                 | 0        | 0,00                          | 0,00           | 0,00        | 0        | 0,00                            | 0,00                | 0,00        | 2          | 100,00                 | 10.122.555,21         | 100,00       |  |
| VIABILITA' PRIMARIA *              | 0        | 0,00                          | 0,00           | 0,00        | 1        | 6,25                            | 1.619.315,04        | 5,63        | 15         | 93,75                  | 27.129.912,67         | 94,37        |  |
| MONTAGNA                           | 0        | 0,00                          | 0,00           | 0,00        | 0        | 0,00                            | 0,00                | 0,00        | 2          | 100,00                 | 964.667,48            | 100,00       |  |
| TRATTAMENTO RIFIUTI                | 0        | 0,00                          | 0,00           | 0,00        | 0        | 0,00                            | 0,00                | 0,00        | 52         | 100,00                 | 15.055.969,19         | 100,00       |  |
| PERIFERIE URBANE                   | 0        | 0,00                          | 0,00           | 0,00        | 0        | 0,00                            | 0,00                | 0,00        | 7          | 100,00                 | 12.564.569,11         | 100,00       |  |
| VIABILITA' MINORE                  | 0        | 0,00                          | 0,00           | 0,00        | 0        | 0,00                            | 0,00                | 0,00        | 66         | 100,00                 | 17.529.967,50         | 100,00       |  |
| <b>Totale Anno F.R.I.S.L. 1994</b> | <b>0</b> | <b>0,00</b>                   | <b>0,00</b>    | <b>0,00</b> | <b>1</b> | <b>0,40</b>                     | <b>1.619.315,04</b> | <b>0,88</b> | <b>250</b> | <b>99,60</b>           | <b>182.854.914,81</b> | <b>99,12</b> |  |

\*I progetti conclusi sono 16; il sistema di monitoraggio non rileva l'erogazione della quota a saldo del progetto 1994/E/9 poiché il pagamento è stato imputato ad un capitolo Frisl di bilancio diverso da quello istituito per l'iniziativa.

| <b>Anno F.R.I.S.L. 1996</b>        |          | <b>Con prima liquidazione</b> |                |             |          | <b>Con seconda liquidazione</b> |                |             |            | <b>Progetti finiti</b> |                       |               |  |
|------------------------------------|----------|-------------------------------|----------------|-------------|----------|---------------------------------|----------------|-------------|------------|------------------------|-----------------------|---------------|--|
| <b>Iniziativa</b>                  | Numero   | %                             | Importo pagato | %           | Numero   | %                               | Importo pagato | %           | Numero     | %                      | Importo pagato        | %             |  |
| ANZIANI/HANDICAPPATI               | 0        | 0,00                          | 0,00           | 0,00        | 0        | 0,00                            | 0,00           | 0,00        | 28         | 100,00                 | 36.681.410,00         | 100,00        |  |
| BENI CULTURALI/SPETTACOLO          | 0        | 0,00                          | 0,00           | 0,00        | 0        | 0,00                            | 0,00           | 0,00        | 58         | 100,00                 | 40.526.195,47         | 100,00        |  |
| ACCOGLIENZA                        | 0        | 0,00                          | 0,00           | 0,00        | 0        | 0,00                            | 0,00           | 0,00        | 10         | 100,00                 | 2.647.504,58          | 100,00        |  |
| VIABILITA' PRIMARIA                | 0        | 0,00                          | 0,00           | 0,00        | 0        | 0,00                            | 0,00           | 0,00        | 16         | 100,00                 | 24.151.207,14         | 100,00        |  |
| MONTAGNA                           | 0        | 0,00                          | 0,00           | 0,00        | 0        | 0,00                            | 0,00           | 0,00        | 7          | 100,00                 | 6.608.198,55          | 100,00        |  |
| TRATTAMENTO RIFIUTI                | 0        | 0,00                          | 0,00           | 0,00        | 0        | 0,00                            | 0,00           | 0,00        | 42         | 100,00                 | 9.897.355,90          | 100,00        |  |
| RIQUALIFICAZIONE URBANA            | 0        | 0,00                          | 0,00           | 0,00        | 0        | 0,00                            | 0,00           | 0,00        | 25         | 100,00                 | 11.203.900,86         | 100,00        |  |
| VIABILITA' MINORE                  | 0        | 0,00                          | 0,00           | 0,00        | 0        | 0,00                            | 0,00           | 0,00        | 78         | 100,00                 | 18.456.530,78         | 100,00        |  |
| TERRITORIO MONTANO                 | 0        | 0,00                          | 0,00           | 0,00        | 0        | 0,00                            | 0,00           | 0,00        | 48         | 100,00                 | 3.739.272,61          | 100,00        |  |
| <b>Totale Anno F.R.I.S.L. 1996</b> | <b>0</b> | <b>0,00</b>                   | <b>0,00</b>    | <b>0,00</b> | <b>0</b> | <b>0,00</b>                     | <b>0,00</b>    | <b>0,00</b> | <b>312</b> | <b>100,00</b>          | <b>153.911.575,89</b> | <b>100,00</b> |  |

| Anno F.R.I.S.L. 1997               |          | Con prima liquidazione |                |             |          | Con seconda liquidazione |                   |             |            | Progetti finiti |                       |              |  |
|------------------------------------|----------|------------------------|----------------|-------------|----------|--------------------------|-------------------|-------------|------------|-----------------|-----------------------|--------------|--|
| Iniziativa                         | Numero   | %                      | Importo pagato | %           | Numero   | %                        | Importo pagato    | %           | Numero     | %               | Importo pagato        | %            |  |
| ANZIANI/HANDICAPPATI               | 0        | 0,00                   | 0,00           | 0,00        | 0        | 0,00                     | 0,00              | 0,00        | 23         | 100,00          | 46.739.263,41         | 100,00       |  |
| BENI CULTURALE/SPETTACOLO          | 0        | 0,00                   | 0,00           | 0,00        | 0        | 0,00                     | 0,00              | 0,00        | 31         | 100,00          | 19.070.219,67         | 100,00       |  |
| ACCOGLIENZA                        | 0        | 0,00                   | 0,00           | 0,00        | 0        | 0,00                     | 0,00              | 0,00        | 6          | 100,00          | 1.331.990,47          | 100,00       |  |
| VIABILITA' PRIMARIA                | 0        | 0,00                   | 0,00           | 0,00        | 0        | 0,00                     | 0,00              | 0,00        | 4          | 100,00          | 10.436.665,03         | 100,00       |  |
| MONTAGNA *                         | 0        | 0,00                   | 0,00           | 0,00        | 1        | 20,00                    | 970.060,99        | 40,51       | 4          | 80,00           | 1.424.701,49          | 59,49        |  |
| TRATTAMENTO RIFUTI                 | 0        | 0,00                   | 0,00           | 0,00        | 0        | 0,00                     | 0,00              | 0,00        | 26         | 100,00          | 6.899.490,14          | 100,00       |  |
| VIABILITA' MONORE                  | 0        | 0,00                   | 0,00           | 0,00        | 0        | 0,00                     | 0,00              | 0,00        | 33         | 100,00          | 6.000.875,06          | 100,00       |  |
| MINI ALLOGGI PROTETTI PER ANZIANI  | 0        | 0,00                   | 0,00           | 0,00        | 0        | 0,00                     | 0,00              | 0,00        | 29         | 100,00          | 13.575.921,47         | 100,00       |  |
| TUTELA DELLE ACQUE                 | 0        | 0,00                   | 0,00           | 0,00        | 0        | 0,00                     | 0,00              | 0,00        | 16         | 100,00          | 4.699.141,24          | 100,00       |  |
| <b>Totale Anno F.R.I.S.L. 1997</b> | <b>0</b> | <b>0,00</b>            | <b>0,00</b>    | <b>0,00</b> | <b>1</b> | <b>0,58</b>              | <b>970.060,99</b> | <b>0,87</b> | <b>172</b> | <b>99,42</b>    | <b>110.178.267,98</b> | <b>99,13</b> |  |

\*Per il progetto del Comune di Tremosine Regione Lombardia deve provvedere all'erogazione del saldo a seguito di un controllo in loco volto a verificare l'esatta consistenza dell'investimento.

| Anno F.R.I.S.L. 1998                   |          | Con prima liquidazione |                |             |          | Con seconda liquidazione |                |             |            | Progetti finiti |                      |               |  |
|--|----------|------------------------|----------------|-------------|----------|--------------------------|----------------|-------------|------------|-----------------|----------------------|---------------|--|
| Iniziativa                             | Numero   | %                      | Importo pagato | %           | Numero   | %                        | Importo pagato | %           | Numero     | %               | Importo pagato       | %             |  |
| BENI CULTURALI SPETTACOLO              | 0        | 0,00                   | 0,00           | 0,00        | 0        | 0,00                     | 0,00           | 0,00        | 40         | 100,00          | 22.679.771,89        | 100,00        |  |
| USO RAZIONALE DELL'ENERGIA OBIETTIVO 1 | 0        | 0,00                   | 0,00           | 0,00        | 0        | 0,00                     | 0,00           | 0,00        | 1          | 100,00          | 432.022,40           | 100,00        |  |
| USO RAZIONALE DELL'ENERGIA OBIETTIVO 2 | 0        | 0,00                   | 0,00           | 0,00        | 0        | 0,00                     | 0,00           | 0,00        | 2          | 100,00          | 298.145,52           | 100,00        |  |
| TERRITORIO MONTANO                     | 0        | 0,00                   | 0,00           | 0,00        | 0        | 0,00                     | 0,00           | 0,00        | 33         | 100,00          | 2.838.596,52         | 100,00        |  |
| EDILIZIA SCOLASTICA SCUOLE MATERNE     | 0        | 0,00                   | 0,00           | 0,00        | 0        | 0,00                     | 0,00           | 0,00        | 23         | 100,00          | 4.518.328,05         | 100,00        |  |
| RIQUALIFICAZIONE URBANA                | 0        | 0,00                   | 0,00           | 0,00        | 0        | 0,00                     | 0,00           | 0,00        | 19         | 100,00          | 6.928.318,69         | 100,00        |  |
| PARCHEGGI                              | 0        | 0,00                   | 0,00           | 0,00        | 0        | 0,00                     | 0,00           | 0,00        | 9          | 100,00          | 1.658.542,44         | 100,00        |  |
| USO RAZIONALE DELL'ENERGIA OBIETTIVO 3 | 0        | 0,00                   | 0,00           | 0,00        | 0        | 0,00                     | 0,00           | 0,00        | 1          | 100,00          | 124.298,06           | 100,00        |  |
| <b>Totale Anno F.R.I.S.L. 1998</b>     | <b>0</b> | <b>0,00</b>            | <b>0,00</b>    | <b>0,00</b> | <b>0</b> | <b>0,00</b>              | <b>0,00</b>    | <b>0,00</b> | <b>128</b> | <b>100,00</b>   | <b>39.478.023,57</b> | <b>100,00</b> |  |

| Anno F.R.I.S.L. 1999                           |          | Con prima liquidazione |                |             |          | Con seconda liquidazione |                |             |           | Progetti finiti |                      |               |  |
|--|----------|------------------------|----------------|-------------|----------|--------------------------|----------------|-------------|-----------|-----------------|----------------------|---------------|--|
| Iniziativa                                     | Numero   | %                      | Importo pagato | %           | Numero   | %                        | Importo pagato | %           | Numero    | %               | Importo pagato       | %             |  |
| TRATTAMENTO DEI RIFIUTI                        | 0        | 0,00                   | 0,00           | 0,00        | 0        | 0,00                     | 0,00           | 0,00        | 9         | 100,00          | 6.300.877,26         | 100,00        |  |
| INIZIATIVA P)USO RAZIONALE DELL'ENERGIA OBB. I | 0        | 0,00                   | 0,00           | 0,00        | 0        | 0,00                     | 0,00           | 0,00        | 2         | 100,00          | 1.004.108,55         | 100,00        |  |
| PARCHEGGI                                      | 0        | 0,00                   | 0,00           | 0,00        | 0        | 0,00                     | 0,00           | 0,00        | 8         | 100,00          | 3.320.221,56         | 100,00        |  |
| <b>Totale Anno F.R.I.S.L. 1999</b>             | <b>0</b> | <b>0,00</b>            | <b>0,00</b>    | <b>0,00</b> | <b>0</b> | <b>0,00</b>              | <b>0,00</b>    | <b>0,00</b> | <b>19</b> | <b>100,00</b>   | <b>10.625.207,37</b> | <b>100,00</b> |  |

| Anno F.R.I.S.L. 2000               |          | Con prima liquidazione |                |             |          | Con seconda liquidazione |                |             |           | Progetti finiti |                      |               |  |
|------------------------------------|----------|------------------------|----------------|-------------|----------|--------------------------|----------------|-------------|-----------|-----------------|----------------------|---------------|--|
| Iniziativa                         | Numero   | %                      | Importo pagato | %           | Numero   | %                        | Importo pagato | %           | Numero    | %               | Importo pagato       | %             |  |
| BENI CULTURALI/SPETTACOLO          | 0        | 0,00                   | 0,00           | 0,00        | 0        | 0,00                     | 0,00           | 0,00        | 30        | 100,00          | 24.539.496,42        | 100,00        |  |
| <b>Totale Anno F.R.I.S.L. 2000</b> | <b>0</b> | <b>0,00</b>            | <b>0,00</b>    | <b>0,00</b> | <b>0</b> | <b>0,00</b>              | <b>0,00</b>    | <b>0,00</b> | <b>30</b> | <b>100,00</b>   | <b>24.539.496,42</b> | <b>100,00</b> |  |

| Anno F.R.I.S.L. 2001   |          | Con prima liquidazione |                |             |          | Con seconda liquidazione |                |             |           | Progetti finiti |                      |               |  |
|--|----------|------------------------|----------------|-------------|----------|--------------------------|----------------|-------------|-----------|-----------------|----------------------|---------------|--|
| Iniziativa   | Numero   | %                      | Importo pagato | %           | Numero   | %                        | Importo pagato | %           | Numero    | %               | Importo pagato       | %             |  |
| VIABILITA' MINORE  | 0        | 0,00                   | 0,00           | 0,00        | 0        | 0,00                     | 0,00           | 0,00        | 27        | 100,00          | 24.282.271,50        | 100,00        |  |
| INTERVENTI PER LA GESTIONE A RETE DEI SERVIZI E PER IL GOVERNO ELETTRONICO | 0        | 0,00                   | 0,00           | 0,00        | 0        | 0,00                     | 0,00           | 0,00        | 7         | 100,00          | 4.415.771,74         | 100,00        |  |
| <b>Totale Anno F.R.I.S.L. 2001</b>   | <b>0</b> | <b>0,00</b>            | <b>0,00</b>    | <b>0,00</b> | <b>0</b> | <b>0,00</b>              | <b>0,00</b>    | <b>0,00</b> | <b>34</b> | <b>100,00</b>   | <b>28.698.043,24</b> | <b>100,00</b> |  |

| Anno F.R.I.S.L. 2002  |          | Con prima liquidazione |                |             |          | Con seconda liquidazione |                   |             |            | Progetti finiti |                      |              |  |
|---|----------|------------------------|----------------|-------------|----------|--------------------------|-------------------|-------------|------------|-----------------|----------------------|--------------|--|
| Iniziativa  | Numero   | %                      | Importo pagato | %           | Numero   | %                        | Importo pagato    | %           | Numero     | %               | Importo pagato       | %            |  |
| BENI E INFRASTRUTTURE CULTURALI   | 0        | 0,00                   | 0,00           | 0,00        | 0        | 0,00                     | 0,00              | 0,00        | 47         | 100,00          | 32.417.407,49        | 100,00       |  |
| VIABILITA' MINORE*  | 0        | 0,00                   | 0,00           | 0,00        | 1        | 2,27                     | 216.461,67        | 3,42        | 43         | 97,73           | 6.111.014,80         | 96,58        |  |
| REALIZZAZIONE STRUTTURE ALTERNATIVE ALLA RESIDENZIALITA' PERMANENTE PER ANZIANI E PORTATORI DI HANDICAP   | 0        | 0,00                   | 0,00           | 0,00        | 0        | 0,00                     | 0,00              | 0,00        | 49         | 100,00          | 19.877.687,35        | 100,00       |  |
| INTERVENTI PER LA GESTIONE A RETE DEI SERVIZI E PER IL GOVERNO ELETTRONICO NELLA PUBBLICA AMMINISTRAZIONE | 0        | 0,00                   | 0,00           | 0,00        | 0        | 0,00                     | 0,00              | 0,00        | 2          | 100,00          | 957.786,48           | 100,00       |  |
| <b>Totale Anno F.R.I.S.L. 2002</b>  | <b>0</b> | <b>0,00</b>            | <b>0,00</b>    | <b>0,00</b> | <b>1</b> | <b>0,70</b>              | <b>216.461,67</b> | <b>0,36</b> | <b>141</b> | <b>99,30</b>    | <b>59.363.896,12</b> | <b>99,64</b> |  |

\*I progetti conclusi sono 44; il sistema di monitoraggio non rileva l'erogazione della quota a saldo del progetto 2002/1/32 poiché il pagamento è stato imputato ad un capitolo Frisl di bilancio diverso da quello istituito per l'iniziativa.

| Anno F.R.I.S.L. 2003  |          | Con prima liquidazione |                |             |          | Con seconda liquidazione |                |             |            | Progetti finiti |                      |               |  |
|---|----------|------------------------|----------------|-------------|----------|--------------------------|----------------|-------------|------------|-----------------|----------------------|---------------|--|
| Iniziativa  | Numero   | %                      | Importo pagato | %           | Numero   | %                        | Importo pagato | %           | Numero     | %               | Importo pagato       | %             |  |
| EDILIZIA SCOLASTICA - SCUOLE MATERNE, ELEMENTARI E MEDIE  | 0        | 0,00                   | 0,00           | 0,00        | 0        | 0,00                     | 0,00           | 0,00        | 51         | 100,00          | 8.813.130,46         | 100,00        |  |
| INTERVENTI PER LA GESTIONE A RETE DEI SERVIZI E PER IL GOVERNO ELETTRONICO NELLA PUBBLICA AMMINISTRAZIONE | 0        | 0,00                   | 0,00           | 0,00        | 0        | 0,00                     | 0,00           | 0,00        | 5          | 100,00          | 957.104,29           | 100,00        |  |
| IMPIANTISTICA SPORTIVA  | 0        | 0,00                   | 0,00           | 0,00        | 0        | 0,00                     | 0,00           | 0,00        | 76         | 100,00          | 22.996.464,39        | 100,00        |  |
| <b>Totale Anno F.R.I.S.L. 2003</b>  | <b>0</b> | <b>0,00</b>            | <b>0,00</b>    | <b>0,00</b> | <b>0</b> | <b>0,00</b>              | <b>0,00</b>    | <b>0,00</b> | <b>132</b> | <b>100,00</b>   | <b>32.766.699,14</b> | <b>100,00</b> |  |

| <b>Anno F.R.I.S.L. 2004</b>            |          | <b>Con prima liquidazione</b> |                |             |          | <b>Con seconda liquidazione</b> |                |             |            | <b>Progetti finiti</b> |                      |               |  |
|--|----------|-------------------------------|----------------|-------------|----------|---------------------------------|----------------|-------------|------------|------------------------|----------------------|---------------|--|
| <b>Iniziativa</b>                      | Numero   | %                             | Importo pagato | %           | Numero   | %                               | Importo pagato | %           | Numero     | %                      | Importo pagato       | %             |  |
| SICUREZZA STRADALE (VIABILITA' MINORE) | 0        | 0,00                          | 0,00           | 0,00        | 0        | 0,00                            | 0,00           | 0,00        | 31         | 100,00                 | 7.986.055,72         | 100,00        |  |
| ELIMINAZIONE BARRIERE ARCHITETTONICHE  | 0        | 0,00                          | 0,00           | 0,00        | 0        | 0,00                            | 0,00           | 0,00        | 83         | 100,00                 | 5.806.831,17         | 100,00        |  |
| PROGETTO METANO                        | 0        | 0,00                          | 0,00           | 0,00        | 0        | 0,00                            | 0,00           | 0,00        | 5          | 100,00                 | 1.125.000,00         | 100,00        |  |
| <b>Totale Anno F.R.I.S.L. 2004</b>     | <b>0</b> | <b>0,00</b>                   | <b>0,00</b>    | <b>0,00</b> | <b>0</b> | <b>0,00</b>                     | <b>0,00</b>    | <b>0,00</b> | <b>119</b> | <b>100,00</b>          | <b>14.917.886,89</b> | <b>100,00</b> |  |

| <b>Anno F.R.I.S.L. 2005</b>  |          | <b>Con prima liquidazione</b> |                |             |          | <b>Con seconda liquidazione</b> |                |             |            | <b>Progetti finiti</b> |                      |               |  |
|--|----------|-------------------------------|----------------|-------------|----------|---------------------------------|----------------|-------------|------------|------------------------|----------------------|---------------|--|
| <b>Iniziativa</b>  | Numero   | %                             | Importo pagato | %           | Numero   | %                               | Importo pagato | %           | Numero     | %                      | Importo pagato       | %             |  |
| EDILIZIA SCOLASTICA - SCUOLE DELL'INFANZIA, PRIMARIE E SECONDARIE DI PRIMO GRADO | 0        | 0,00                          | 0,00           | 0,00        | 0        | 0,00                            | 0,00           | 0,00        | 89         | 100,00                 | 22.250.828,67        | 100,00        |  |
| ELIMINAZIONE BARRIERE ARCHITETTONICHE  | 0        | 0,00                          | 0,00           | 0,00        | 0        | 0,00                            | 0,00           | 0,00        | 44         | 100,00                 | 3.955.981,76         | 100,00        |  |
| REALIZZAZIONE DI ASILI NIDO E SERVIZI PER LA PRIMA INFANZIA                      | 0        | 0,00                          | 0,00           | 0,00        | 0        | 0,00                            | 0,00           | 0,00        | 54         | 100,00                 | 10.352.704,40        | 100,00        |  |
| INTERVENTI A FAVORE DEGLI OSPEDALI   | 0        | 0,00                          | 0,00           | 0,00        | 0        | 0,00                            | 0,00           | 0,00        | 17         | 100,00                 | 18.626.331,33        | 100,00        |  |
| <b>Totale Anno F.R.I.S.L. 2005</b>   | <b>0</b> | <b>0,00</b>                   | <b>0,00</b>    | <b>0,00</b> | <b>0</b> | <b>0,00</b>                     | <b>0,00</b>    | <b>0,00</b> | <b>204</b> | <b>100,00</b>          | <b>55.185.846,16</b> | <b>100,00</b> |  |

| <b>Anno F.R.I.S.L. 2006</b>            |          | <b>Con prima liquidazione</b> |                |             |          | <b>Con seconda liquidazione</b> |                |             |           | <b>Progetti finiti</b> |                      |               |  |
|--|----------|-------------------------------|----------------|-------------|----------|---------------------------------|----------------|-------------|-----------|------------------------|----------------------|---------------|--|
| <b>Iniziativa</b>                      | Numero   | %                             | Importo pagato | %           | Numero   | %                               | Importo pagato | %           | Numero    | %                      | Importo pagato       | %             |  |
| SICUREZZA STRADALE (VIABILITA' MINORE) | 0        | 0,00                          | 0,00           | 0,00        | 0        | 0,00                            | 0,00           | 0,00        | 80        | 100,00                 | 19.891.705,32        | 100,00        |  |
| <b>Totale Anno F.R.I.S.L. 2006</b>     | <b>0</b> | <b>0,00</b>                   | <b>0,00</b>    | <b>0,00</b> | <b>0</b> | <b>0,00</b>                     | <b>0,00</b>    | <b>0,00</b> | <b>80</b> | <b>100,00</b>          | <b>19.891.705,32</b> | <b>100,00</b> |  |

| <b>Anno F.R.I.S.L. 2007</b>  |          | <b>Con prima liquidazione</b> |                |             |          | <b>Con seconda liquidazione</b> |                |             |           | <b>Progetti finiti</b> |                      |               |  |
|--|----------|-------------------------------|----------------|-------------|----------|---------------------------------|----------------|-------------|-----------|------------------------|----------------------|---------------|--|
| <b>Iniziativa</b>  | Numero   | %                             | Importo pagato | %           | Numero   | %                               | Importo pagato | %           | Numero    | %                      | Importo pagato       | %             |  |
| INCENTIVI PER L'ALIMENTAZIONE TERMICA DEGLI EDIFICI E PER LO SFRUTTAMENTO DELL'ENERGIA GEOTERMICA, MEDIANTE L'USO DI POMPE DI CALORE | 0        | 0,00                          | 0,00           | 0,00        | 0        | 0,00                            | 0,00           | 0,00        | 11        | 100,00                 | 910.284,57           | 100,00        |  |
| EDILIZIA SCOLASTICA - SCUOLE MATERNE, ELEMENTARI E MEDIE   | 0        | 0,00                          | 0,00           | 0,00        | 0        | 0,00                            | 0,00           | 0,00        | 38        | 100,00                 | 11.083.945,00        | 100,00        |  |
| <b>Totale Anno F.R.I.S.L. 2007</b>   | <b>0</b> | <b>0,00</b>                   | <b>0,00</b>    | <b>0,00</b> | <b>0</b> | <b>0,00</b>                     | <b>0,00</b>    | <b>0,00</b> | <b>49</b> | <b>100,00</b>          | <b>11.994.229,57</b> | <b>100,00</b> |  |

| Anno F.R.I.S.L. 2008   |        | Con prima liquidazione |                |      |        | Con seconda liquidazione |                |       |        | Progetti finiti |                |        |  |
|--|--------|------------------------|----------------|------|--------|--------------------------|----------------|-------|--------|-----------------|----------------|--------|--|
| Iniziativa   | Numero | %                      | Importo pagato | %    | Numero | %                        | Importo pagato | %     | Numero | %               | Importo pagato | %      |  |
| TUTELA E VALORIZZAZIONE DEGLI EDIFICI DI CULTO E LORO PERTINENZE | 0      | 0,00                   | 0,00           | 0,00 | 0      | 0,00                     | 0,00           | 0,00  | 62     | 100,00          | 8.585.479,38   | 100,00 |  |
| MIGLIORAMENTO DELLA MOBILITA' STRADALE E SICUREZZA *             | 0      | 0,00                   | 0,00           | 0,00 | 1      | 16,67                    | 426.745,24     | 30,52 | 5      | 83,33           | 971.722,73     | 69,48  |  |
| ELIMINAZIONE BARRIERE ARCHITETTONICHE                            | 0      | 0,00                   | 0,00           | 0,00 | 0      | 0,00                     | 0,00           | 0,00  | 71     | 100,00          | 5.911.184,47   | 100,00 |  |
| <b>Totale Anno F.R.I.S.L. 2008</b>                               | 0      | 0,00                   | 0,00           | 0,00 | 1      | 0,72                     | 426.745,24     | 2,68  | 138    | 99,28           | 15.468.386,58  | 97,32  |  |

\*Il progetto, avente come beneficiario la Provincia di Bergamo, non ha ancora raggiunto la fase di collaudo dei lavori.

| Anno F.R.I.S.L. 2009                           |        | Con prima liquidazione |                |      |        | Con seconda liquidazione |                |       |        | Progetti finiti |                |       |  |
|--|--------|------------------------|----------------|------|--------|--------------------------|----------------|-------|--------|-----------------|----------------|-------|--|
| Iniziativa                                     | Numero | %                      | Importo pagato | %    | Numero | %                        | Importo pagato | %     | Numero | %               | Importo pagato | %     |  |
| INTERVENTI STRUTTURALI NEGLI ORATORI LOMBARDI* | 0      | 0,00                   | 0,00           | 0,00 | 7      | 14,58                    | 1.097.631,16   | 12,59 | 41     | 85,42           | 7.617.699,67   | 87,41 |  |
| <b>Totale Anno F.R.I.S.L. 2009</b>             | 0      | 0,00                   | 0,00           | 0,00 | 7      | 14,58                    | 1.097.631,16   | 12,59 | 41     | 85,42           | 7.617.699,67   | 87,41 |  |

\*Per tutti i progetti i lavori risultano ultimati. Per quelli che risultano in fase di seconda liquidazione, non è ancora avvenuto il pagamento del saldo da parte di Regione Lombardia per ragioni legate al completamento degli adempimenti per la fase di rendicontazione delle spese.

| Anno F.R.I.S.L. 2012   |        | Con prima liquidazione |                |      |        | Con seconda liquidazione |                |       |        | Progetti finiti |                  |       |  |
|--|--------|------------------------|----------------|------|--------|--------------------------|----------------|-------|--------|-----------------|------------------|-------|--|
| Iniziativa   | Numero | %                      | Importo pagato | %    | Numero | %                        | Importo pagato | %     | Numero | %               | Importo pagato   | %     |  |
| FRISL 2012 SCHEDA INIZIATIVA AB) INTERVENTI STRUTTURALI NEGLI ORATORI LOMBARDI (RIF. GEFO:483)   | 0      | 0,00                   | 0,00           | 0,00 | 6      | 46,15                    | 992.001,61     | 54,53 | 5      | 38,46           | 827.235,34       | 45,47 |  |
| FRISL 2012-2014 SCHEDA INIZIATIVA G) CENTRI DI RACCOLTA COMUNALI O INTERCOMUNALI DEI RIFIUTI URBANI E ASSIMILATI (D.M. 8 APRILE 2008 E S.M.L.) (RIF. GEFO:525) | 2      | 4,88                   | 65.584,71      | 2,89 | 19     | 46,34                    | 1.183.620,41   | 52,24 | 17     | 41,46           | 1.016.385,34     | 44,86 |  |
| <b>Totale Anno F.R.I.S.L. 2012</b>   | 2      | 3,70                   | 65.584,71      | 1,61 | 25     | 46,30                    | 2.175.622,02   | 53,26 | 22     | 40,74           | 1.843.620,68     | 45,13 |  |
| <b>Totale generale</b>   | 2      | 0,09                   | 65.584,71      | 0,01 | 36     | 1,57                     | 6.505.836,12   | 0,61  | 2243   | 98,12           | 1.064.482.759,95 | 99,39 |  |

## Situazione delle revoche

### Anno F.R.I.S.L. 1993

| Iniziativa                         | Progetti finanziati | Importo totale assegnazioni | Revocati  | %            | Importi modificati |
|------------------------------------|---------------------|-----------------------------|-----------|--------------|--------------------|
| ANZIANI                            | 51                  | 70.648.205                  | 1         | 1,96         | 3.829.486          |
| BENI CULTURALI                     | 73                  | 38.946.531                  | 8         | 10,96        | 5.588.778          |
| ACCOGLIENZA                        | 7                   | 1.898.496                   | 5         | 71,43        | 1.485.846          |
| VIABILITA'                         | 26                  | 30.983.797                  | 1         | 3,85         | 3.271.752          |
| MONTAGNA                           | 4                   | 3.653.933                   | 4         | 100,00       | 3.653.933          |
| TRATTAMENTO RIFIUTI                | 72                  | 30.792.901                  | 32        | 44,44        | 15.911.384         |
| PERIFERIE URBANE                   | 10                  | 24.712.463                  | 2         | 20,00        | 9.282.070          |
| <b>Totale Anno F.R.I.S.L. 1993</b> | <b>243</b>          | <b>201.636.325</b>          | <b>53</b> | <b>21,81</b> | <b>43.023.249</b>  |

### Anno F.R.I.S.L. 1994

| Iniziativa                         | Progetti finanziati | Importo totale assegnazioni | Revocati  | %            | Importi modificati |
|------------------------------------|---------------------|-----------------------------|-----------|--------------|--------------------|
| ANZIANI                            | 89                  | 112.252.921                 | 27        | 30,34        | 45.311.489         |
| BENI CULTURALI                     | 39                  | 43.640.608                  | 3         | 7,69         | 13.403.160         |
| ACCOGLIENZA                        | 10                  | 3.271.754                   | 2         | 20,00        | 963.362            |
| TRASPORTI PUBBLICI                 | 3                   | 25.822.845                  | 1         | 33,33        | 15.700.290         |
| VIABILITA' PRIMARIA                | 17                  | 35.541.014                  | 1         | 5,88         | 6.728.349          |
| MONTAGNA                           | 4                   | 9.823.527                   | 2         | 50,00        | 8.858.859          |
| TRATTAMENTO RIFIUTI                | 77                  | 31.561.714                  | 25        | 32,47        | 16.505.745         |
| PERIFERIE URBANE                   | 7                   | 15.493.707                  | 0         | 0,00         | 2.929.138          |
| VIABILITA' MINORE                  | 77                  | 22.560.387                  | 11        | 14,29        | 5.030.419          |
| <b>Totale Anno F.R.I.S.L. 1994</b> | <b>323</b>          | <b>299.968.478</b>          | <b>72</b> | <b>22,29</b> | <b>115.430.810</b> |



### Anno F.R.I.S.L. 1996

| Iniziativa                         | Progetti finanziati | Importo totale assegnazioni | Revocati  | %            | Importi modificati |
|------------------------------------|---------------------|-----------------------------|-----------|--------------|--------------------|
| ANZIANI/HANDICAPPATI               | 54                  | 101.118.129                 | 26        | 48,15        | 64.436.719         |
| BENI CULTURALI/SPETTACOLO          | 63                  | 50.864.291                  | 5         | 7,94         | 10.338.095         |
| ACCOGLIENZA                        | 14                  | 3.843.472                   | 4         | 28,57        | 1.195.968          |
| VIABILITA' PRIMARIA                | 18                  | 33.053.242                  | 2         | 11,11        | 8.902.034          |
| MONTAGNA                           | 7                   | 9.447.030                   | 0         | 0,00         | 2.838.831          |
| TRATTAMENTO RIFIUTI                | 52                  | 22.372.396                  | 10        | 19,23        | 12.475.040         |
| RIQUALIFICAZIONE URBANA            | 27                  | 15.072.278                  | 2         | 7,41         | 3.868.377          |
| VIABILITA' MINORE                  | 82                  | 22.215.394                  | 4         | 4,88         | 3.758.863          |
| TERRITORIO MONTANO                 | 61                  | 5.600.761                   | 13        | 21,31        | 1.861.489          |
| <b>Totale Anno F.R.I.S.L. 1996</b> | <b>378</b>          | <b>263.586.993</b>          | <b>66</b> | <b>17,46</b> | <b>109.675.417</b> |

### Anno F.R.I.S.L. 1997

| Iniziativa                         | Progetti finanziati | Importo totale assegnazioni | Revocati  | %            | Importi modificati |
|------------------------------------|---------------------|-----------------------------|-----------|--------------|--------------------|
| ANZIANI/HANDICAPPATI               | 41                  | 110.363.224                 | 18        | 43,90        | 63.623.961         |
| BENI CULTURALE/SPETTACOLO          | 35                  | 25.822.845                  | 4         | 11,43        | 6.752.625          |
| ACCOGLIENZA                        | 11                  | 2.582.284                   | 5         | 45,45        | 1.250.294          |
| VIABILITA' PRIMARIA                | 5                   | 13.128.334                  | 1         | 20,00        | 2.691.669          |
| MONTAGNA                           | 6                   | 3.641.021                   | 1         | 16,67        | 1.138.474          |
| TRATTAMENTO RIFUTI                 | 34                  | 17.346.237                  | 8         | 23,53        | 10.446.747         |
| VIABILITA' MONORE                  | 38                  | 8.587.645                   | 5         | 13,16        | 2.588.911          |
| MINI ALLOGGI PROTETTI PER ANZIANI  | 41                  | 20.580.807                  | 12        | 29,27        | 7.671.392          |
| TUTELA DELLE ACQUE                 | 24                  | 7.859.095                   | 8         | 33,33        | 3.159.954          |
| <b>Totale Anno F.R.I.S.L. 1997</b> | <b>235</b>          | <b>209.911.494</b>          | <b>62</b> | <b>26,38</b> | <b>99.324.026</b>  |

**Anno F.R.I.S.L. 1998**

| Iniziativa                             | Progetti finanziati | Importo totale assegnazioni | Revocati  | %            | Importi modificati |
|--|---------------------|-----------------------------|-----------|--------------|--------------------|
| BENI CULTURALI SPETTACOLO              | 45                  | 29.040.888                  | 5         | 11,11        | 6.364.215          |
| USO RAZIONALE DELL'ENERGIA OBIETTIVO 1 | 3                   | 1.859.245                   | 2         | 66,67        | 1.427.222          |
| USO RAZIONALE DELL'ENERGIA OBIETTIVO 2 | 4                   | 1.320.064                   | 2         | 50,00        | 1.021.918          |
| TERRITORIO MONTANO                     | 41                  | 4.004.607                   | 8         | 19,51        | 1.166.010          |
| EDILIZIA SCOLASTICA SCUOLE MATERNE     | 27                  | 6.466.557                   | 4         | 14,81        | 1.948.229          |
| RIQUALIFICAZIONE URBANA                | 21                  | 8.387.260                   | 2         | 9,52         | 1.481.359          |
| PARCHEGGI                              | 13                  | 4.180.719                   | 4         | 30,77        | 2.527.745          |
| USO RAZIONALE DELL'ENERGIA OBIETTIVO 3 | 1                   | 165.266                     | 0         | 0,00         | 40.968             |
| <b>Totale Anno F.R.I.S.L. 1998</b>     | <b>155</b>          | <b>55.424.605</b>           | <b>27</b> | <b>17,42</b> | <b>15.977.667</b>  |

**Anno F.R.I.S.L. 1999**

| Iniziativa                                   | Progetti finanziati | Importo totale assegnazioni | Revocati | %            | Importi modificati |
|--|---------------------|-----------------------------|----------|--------------|--------------------|
| TRATTAMENTO DEI RIFIUTI                      | 12                  | 8.970.598                   | 3        | 25,00        | 2.669.721          |
| INIZIATIVA USO RAZIONALE DELL'ENERGIA OBB. 1 | 4                   | 3.965.356                   | 2        | 50,00        | 2.961.248          |
| PARCHEGGI                                    | 11                  | 6.018.272                   | 3        | 27,27        | 2.698.051          |
| <b>Totale Anno F.R.I.S.L. 1999</b>           | <b>27</b>           | <b>18.954.226</b>           | <b>8</b> | <b>29,63</b> | <b>8.329.019</b>   |

**Anno F.R.I.S.L. 2000**

| Iniziativa                         | Progetti finanziati | Importo totale assegnazioni | Revocati | %           | Importi modificati |
|------------------------------------|---------------------|-----------------------------|----------|-------------|--------------------|
| BENI CULTURALI/SPETTACOLO          | 31                  | 27.518.889                  | 1        | 3,23        | 2.979.393          |
| <b>Totale Anno F.R.I.S.L. 2000</b> | <b>31</b>           | <b>27.518.889</b>           | <b>1</b> | <b>3,23</b> | <b>2.979.393</b>   |

**Anno F.R.I.S.L. 2001**

| Iniziativa   | Progetti finanziati | Importo totale assegnazioni | Revocati | %           | Importi modificati |
|--|---------------------|-----------------------------|----------|-------------|--------------------|
| VIABILITA' MINORE  | 28                  | 28.679.982                  | 1        | 3,57        | 4.397.711          |
| INTERVENTI PER LA GESTIONE A RETE DEI SERVIZI E PER IL GOVERNO ELETTRONICO | 8                   | 6.664.445                   | 1        | 12,50       | 2.248.673          |
| <b>Totale Anno F.R.I.S.L. 2001</b>   | <b>36</b>           | <b>35.344.427</b>           | <b>2</b> | <b>5,56</b> | <b>6.646.384</b>   |

**Anno F.R.I.S.L. 2002**

| Iniziativa  | Progetti finanziati | Importo totale assegnazioni | Revocati  | %            | Importi modificati |
|---|---------------------|-----------------------------|-----------|--------------|--------------------|
| BENI E INFRASTRUTTURE CULTURALI   | 49                  | 34.264.671                  | 2         | 4,08         | 1.847.263          |
| VIABILITA' MINORE   | 47                  | 7.657.768                   | 3         | 6,38         | 1.401.876          |
| REALIZZAZIONE STRUTTURE ALTERNATIVE ALLA RESIDENZIALITA' PERM. PER ANZIANI      | 57                  | 28.405.129                  | 8         | 14,04        | 8.888.295          |
| INTERVENTI PER LA GESTIONE A RETE DEI SERVIZI E PER IL GOVERNO ELETTR. NELLA PA | 5                   | 3.400.669                   | 3         | 60,00        | 2.442.883          |
| <b>Totale Anno F.R.I.S.L. 2002</b>  | <b>158</b>          | <b>73.728.237</b>           | <b>16</b> | <b>10,13</b> | <b>14.580.317</b>  |

**Anno F.R.I.S.L. 2003**

| Iniziativa  | Progetti finanziati | Importo totale assegnazioni | Revocati  | %            | Importi modificati |
|---|---------------------|-----------------------------|-----------|--------------|--------------------|
| EDILIZIA SCOLASTICA - SCUOLE MATERNE, ELEMENTARI E MEDIE                        | 63                  | 12.976.906                  | 12        | 19,05        | 4.163.781          |
| INTERVENTI PER LA GESTIONE A RETE DEI SERVIZI E PER IL GOVERNO ELETTR. NELLA PA | 12                  | 2.846.308                   | 7         | 58,33        | 1.889.204          |
| IMPIANTISTICA SPORTIVA  | 100                 | 29.999.995                  | 24        | 24,00        | 7.147.842          |
| <b>Totale Anno F.R.I.S.L. 2003</b>  | <b>175</b>          | <b>45.823.209</b>           | <b>43</b> | <b>24,57</b> | <b>13.200.827</b>  |

**Anno F.R.I.S.L. 2004**

| Iniziativa                             | Progetti finanziati | Importo totale assegnazioni | Revocati  | %            | Importi modificati |
|--|---------------------|-----------------------------|-----------|--------------|--------------------|
| SICUREZZA STRADALE (VIABILITA' MINORE) | 36                  | 11.185.332                  | 5         | 13,89        | 3.200.652          |
| ELIMINAZIONE BARRIERE ARCHITETTONICHE  | 97                  | 7.481.577                   | 14        | 14,43        | 1.835.740          |
| PROGETTO METANO                        | 7                   | 1.531.822                   | 2         | 28,57        | 406.822            |
| <b>Totale Anno F.R.I.S.L. 2004</b>     | <b>140</b>          | <b>20.198.731</b>           | <b>21</b> | <b>15,00</b> | <b>5.443.214</b>   |

**Anno F.R.I.S.L. 2005**

| Iniziativa   | Progetti finanziati | Importo totale assegnazioni | Revocati  | %            | Importi modificati |
|--|---------------------|-----------------------------|-----------|--------------|--------------------|
| EDILIZIA SCOLASTICA - SCUOLE DELL'INFANZIA, PRIMARIE E SECONDARIE DI PRIMO GRADO | 106                 | 29.500.000                  | 17        | 16,04        | 7.256.493          |
| ELIMINAZIONE BARRIERE ARCHITETTONICHE  | 59                  | 5.833.470                   | 15        | 25,42        | 1.969.411          |
| REALIZZAZIONE DI ASILI NIDO E SERVIZI PER LA PRIMA INFANZIA                      | 81                  | 19.664.241                  | 27        | 33,33        | 9.311.536          |
| INTERVENTI A FAVORE DEGLI OSPEDALI   | 18                  | 19.730.227                  | 1         | 5,56         | 1.103.896          |
| <b>Totale Anno F.R.I.S.L. 2005</b>   | <b>264</b>          | <b>74.727.939</b>           | <b>60</b> | <b>22,73</b> | <b>19.641.336</b>  |

**Anno F.R.I.S.L. 2006**

| Iniziativa                             | Progetti finanziati | Importo totale assegnazioni | Revocati  | %            | Importi modificati |
|--|---------------------|-----------------------------|-----------|--------------|--------------------|
| SICUREZZA STRADALE (VIABILITA' MINORE) | 95                  | 28.917.937                  | 15        | 15,79        | 9.927.066          |
| <b>Totale Anno F.R.I.S.L. 2006</b>     | <b>95</b>           | <b>28.917.937</b>           | <b>15</b> | <b>15,79</b> | <b>9.927.066</b>   |

**Anno F.R.I.S.L. 2007**

| Iniziativa  | Progetti finanziati | Importo totale assegnazioni | Revocati | %            | Importi modificati |
|---|---------------------|-----------------------------|----------|--------------|--------------------|
| INCENTIVI PER L'ALIMENTAZIONE TERMICA DEGLI EDIFICI E PER LO SFRUTTAMENTO DELL'ENERGIA GEOTERM. | 16                  | 1.792.935                   | 5        | 31,25        | 882.650            |
| EDILIZIA SCOLASTICA - SCUOLE MATERNE, ELEMENTARI E MEDIE  | 40                  | 12.000.000                  | 2        | 5,00         | 1.159.739          |
| <b>Totale Anno F.R.I.S.L. 2007</b>  | <b>56</b>           | <b>13.792.935</b>           | <b>7</b> | <b>12,50</b> | <b>2.042.389</b>   |

**Anno F.R.I.S.L. 2008**

| Iniziativa   | Progetti finanziati | Importo totale assegnazioni | Revocati  | %            | Importi modificati |
|--|---------------------|-----------------------------|-----------|--------------|--------------------|
| TUTELA E VALORIZZAZIONE DEGLI EDIFICI DI CULTO E LORO PERTINENZE | 80                  | 12.069.771                  | 18        | 22,50        | 3.484.292          |
| MIGLIORAMENTO DELLA MOBILITA' STRADALE E SICUREZZA               | 18                  | 15.054.129                  | 12        | 66,67        | 13.611.499         |
| ELIMINAZIONE BARRIERE ARCHITETTONICHE                            | 85                  | 7.750.386                   | 14        | 16,47        | 1.839.202          |
| <b>Totale Anno F.R.I.S.L. 2008</b>                               | <b>183</b>          | <b>34.874.286</b>           | <b>44</b> | <b>24,04</b> | <b>18.934.993</b>  |

**Anno F.R.I.S.L. 2009**

| Iniziativa                                    | Progetti finanziati | Importo totale assegnazioni | Revocati | %            | Importi modificati |
|---|---------------------|-----------------------------|----------|--------------|--------------------|
| INTERVENTI STRUTTURALI NEGLI ORATORI LOMBARDI | 56                  | 10.990.326                  | 8        | 14,29        | 2.153.036          |
| <b>Totale Anno F.R.I.S.L. 2009</b>            | <b>56</b>           | <b>10.990.326</b>           | <b>8</b> | <b>14,29</b> | <b>2.153.036</b>   |

**Anno F.R.I.S.L. 2012**

| Iniziativa  | Progetti finanziati | Importo totale assegnazioni | Revocati   | %            | Importi modificati |
|---|---------------------|-----------------------------|------------|--------------|--------------------|
| FRISL 2012 SCHEDA INIZIATIVA AB) INTERVENTI STRUTTURALI NEGLI ORATORI LOMBARDI (RIF. GEFO:483)    | 22                  | 4.000.000                   | 9          | 40,91        | 1.590.503          |
| FRISL 2012-2014 SCHEDA INIZIATIVA G) CENTRI DI RACCOLTA COMUNALI O INTERCOMUNALI DEI RIFIUTI URB. | 53                  | 5.352.051                   | 12         | 22,64        | 2.134.572          |
| <b>Totale Anno F.R.I.S.L. 2012</b>  | <b>75</b>           | <b>9.352.051</b>            | <b>21</b>  | <b>28,00</b> | <b>3.725.075</b>   |
| <b>Totale generale</b>  | <b>2.861</b>        | <b>1.602.655.510</b>        | <b>575</b> | <b>20,10</b> | <b>532.404.600</b> |

## Conclusioni

Il Fondo FRISL (Infrastrutture Sociali per la Lombardia), istituito nel 1991 con la l.r. n.33/91 allo scopo di sostenere lo sviluppo della dotazione infrastrutturale del territorio regionale, ha finanziato, al 31 dicembre 2016, 2.861 progetti con un'assegnazione complessiva di 1.603 milioni di euro (al lordo delle revoche). I progetti finanziati, al netto delle revoche, sono 2.286 per un importo complessivo di 1.070 milioni di euro. I progetti revocati risultano pertanto essere 575; le motivazioni delle revoche sono principalmente da ricondurre alla rinuncia del contributo da parte del beneficiario e alla mancata produzione della documentazione iniziale.

Al 31 dicembre 2016 il 67% dei progetti presentati è stato ammesso al finanziamento e di questi, il 57% ha ottenuto il finanziamento.

Dall'istituzione del FRISL, il 44% circa delle risorse è stato destinato al settore del welfare (residenze per anziani, centri socio assistenziali, asili nido, centri sportivi, recupero di edifici storici, di culto ed eliminazione di barriere architettoniche). Il 21% è stato destinato sia al settore trasporto/viabilità (contribuendo alla messa in sicurezza di strade, all'eliminazione di passaggi a livello di superficie, alla realizzazione di rotatorie, fermate per il trasporto pubblico, parcheggi, adeguamento della segnaletica) sia al settore cultura/istruzione a beneficio di musei, biblioteche, teatri, cinema, parchi e giardini storici, edilizia scolastica. Il 10% delle risorse è dedicato all'ambiente/territorio e ha contribuito a progetti per la raccolta differenziata dei rifiuti, al miglioramento della qualità delle acque e al recupero e salvaguardia del territorio montano. Il restante 4% circa è stato destinato al settore reti/energia e ha sostenuto progetti volti a ridurre la dipendenza da combustibili fossili ed emissioni di gas oltre a favorire la diffusione di nuove reti di teleriscaldamento e nuove tecnologie telematiche per il governo elettronico.

Relativamente allo stato di avanzamento dei progetti, ad oggi risultano conclusi 2.243 progetti, pari al 98% dei finanziati.

Infine, la previsione per il FRISL di contributi a rimborso, ha consentito, dall'istituzione del Fondo a oggi, un introito complessivo sul bilancio regionale pari a circa 835 milioni di euro. Inoltre, sulla base dei finanziamenti ad oggi assegnati, si stima che nei prossimi 10 anni i rientri del FRISL ammonteranno complessivamente a 167 milioni di euro.